

# VÝROČNÁ SPRÁVA ZA KONSOLIDOVANÝ CELOK MESTA MODRY ZA ROK 2011

## 1. Základná charakteristika mesta

Mesto Modra je právnickou osobou, ktorá samostatne hospodári s vlastným majetkom a s vlastnými príjmami, združuje osoby, ktoré majú na jej území trvalý pobyt. Pri svojej činnosti sa riadi zákonom č.369/1990 Zb. o obecnom zriadení, ktorý zároveň vymedzuje aj základnú úlohu všetkých obcí – starostlivosť o všestranný rozvoj územia a potreby obyvateľov.

### ❖ Geografia

Mesto Modra má celkovú rozlohu 49 623 633 m<sup>2</sup> a nachádzajú sa tu miestne časti: Kráľová, Harmónia, Piesok

Nadmorská výška je stred 175 m n.m., 144-709 m n.m.

Susedné mestá a obce sú Vinosady, Šenkvice, Budmerice a Dubová

### ❖ Demografia

V meste Modra žije k 31.12.2011 9 111 obyvateľov z toho:

muži	4444	48,77%
ženy	4667	51,23%

	r. 2007	r. 2008	r. 2009	r. 2010	r. 2011
<b>narodení</b>	82	100	101	104	109
<b>zomrelí</b>	91	85	85	82	73
<b>pristáhovani</b>	256	208	170	138	182
<b>odstáhovani</b>	127	129	128	145	153
<b>Počet obyvateľov k 31.12.</b>	8929	8982	9040	9056	9111

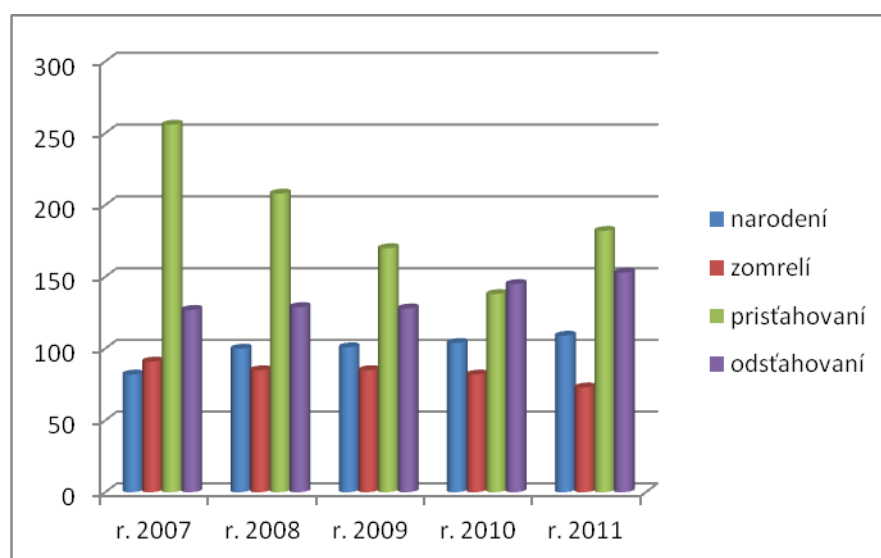

Veková štruktúra k 31.12.2011		
deti 0 - 3 roky	307	3,37%
deti 3 - 6 rokov	285	3,12%
deti 6 - 15 rokov	692	7,61%
mládež 15 - 18 rokov	268	2,94%
dospelí 18 - 60 rokov	5810	63,77%
seniori nad 60 rokov	1749	19,19%
Celkom	9111	

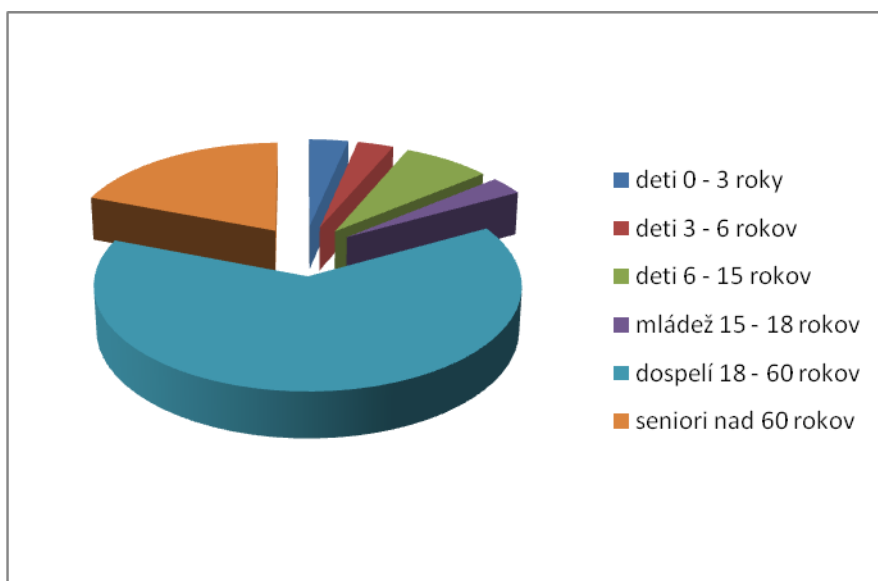

#### ❖ Symboly mesta

Erb mesta Modra tvorí zlato-červeno štiepený štít v prvom poli zo šikmého trojvršia vyrastajúci vinič s tromi strapcami hrozna, všetko zelené, v druhom poli tri strieborné brvná. Medzníkom vo vývoji erbu je rok 1607, kedy Rudolf II. povýšil Modru na slobodné kráľovské mesto a k pôvodnému symbolu – viniču – pridal prvok z uhorskej štátnej symboliky – červeno-strieborne delenú polovicu erbu.

Miniatura z listiny je záväznou predlohou modranského erbu, pretože aj formálne vyjadruje najvyššie postavenie mesta v minulosti.

Mestská vlajka má dva farebné pruhy – hore pruh zelenej farby (zelený vinič a hrozno) a dole pruh žltej farby (zlaté štítové pole)

Pečať mesta má v strede erb mesta a v kruhose nápis: Mesto Modra

#### ❖ História

Mesto Modra leží na južných svahoch Malých Karpát približne 25 km od Bratislavy a patrí medzi najvýznamnejšie vinohradnícke mestá v malokarpatskom regióne. Je významným strediskom vinárstva a vinohradníctva, školstva, vedy, rekreácie a tradičných remesiel napr. keramika.

Prvé stopy osídlenia okolia Modry siahajú do doby tretieho tisícročia pred n.l. V roku 1607 povýšil Rudolf II. privilégium Modry na slobodné kráľovské mesto a udelil mestu vlastný erb. V 17. a 18. stor. Modra patrila medzi najpoprednejšie mestá na Slovensku s rozvinutým vinohradníctvom, lesným hospodárstvom, cechovou výrobou, školstvom a kultúrou. Najvýznamnejšou osobou žijúcou v Modre bol Ľudovít Štúr (roky 1851-1856)

#### ❖ Kultúrne a historické pamiatky

Mesto má historické centrum s typickými vinohradníckymi domami, ktoré bolo spolu so zvyškami pôvodných hradieb vyhlásené za mestskú pamiatkovú zónu.

V Modre, ale aj v lokalitách Harmónia, Piesok a Kráľová sa nachádza mnoho pamätných a historických budov napr. Modranský národný cintorín, Štúrova lavička, pomník na námestí, pamätná izba a Múzeum Ľ. Štúra. Jedným zo špecifik modranskej architektúry sú aj vinohradnícke domy, známe vinárskymi pivničkami a malebnými dvormi.

Z modranských kultúrnych inštitúcií možno spomenúť Slovenské národné múzeum – Múzeum Ľudovíta Štúra a jeho vysunutá expozícia Galéria Ignáca Bizmayera, Kultúrny dom Ľ. Štúra, knižnicu, kino Mier a Ľudovú školu umenia.

#### ❖ Kultúra

Najznámejšie kultúrne podujatia sú napr. Vinobranie, Dni otvorených pivníc, Slávnosti Hliny a ďalšie festivaly a koncerty. Šírením kultúry v meste sa zaoberá Mestské kultúrne stredisko je príspevková organizácia mesta Modra s právnou subjektivitou, ktorej hlavnou činnosťou je organizovanie a zabezpečovanie kultúrnych, spoločenských, voľno-časových a umeleckých aktivít, vzdelávacích kurzov a podporovanie amatérskej kultúrnej činnosti vo všetkých formách. Súčasťou MSKS sú kino Mier, Mestská knižnica, Modranské zvesti a Mestská informačná kancelária.

V Modre pôsobí ochotnícke divadlo - Modranské kráľovské divadlo. Ďalšími združeniami a spolkami, ktoré sa zaoberajú kultúrou sú OZ Kraľovan, Modranská muzeálna spoločnosť, Modranská beseda, OZ Magdalénka, Spoločnosť priateľov poézie a pod.

#### ❖ Sociálna oblasť

Mestom bola zriadená príspevková organizácia Mestské centrum sociálnych služieb na pokrytie sociálnych služieb ktorá má vo svojej pôsobnosti zariadenia opatrovateľskej služby, útulok, vývarovňa, kde sa poskytujú obedy pre cca 220 občanov. Ďalej je to Klub dôchodcov a Jednota dôchodcov ich činnosť spočíva predovšetkým v organizovaní a účasti na spoločných podujatiach a na rôznych spoločenských, kultúrnych a športových akciách, opatrovateľská služba v teréne. Starostlivosť o občanov zabezpečujú aj ďalšie subjekty a to zariadenie sociálnej starostlivosti Senior, Bratislavsko-trnavská arcidiecézna charita.

#### ❖ Zdravotníctvo

V meste sa nachádza Nemocnica Modra, n.o., ktorá sa zameriava na poskytovanie sociálnych a zdravotných služieb.

## **2. Profil mesta**

Mesto samostatne rozhoduje a uskutočňuje všetky úkony súvisiace so správou obce a jej majetku, všetky záležitosti, ktoré ako jej samosprávnou pôsobnosť upravuje osobitný zákon.

Mesto pri výkone samosprávy vykonáva najmä úkony súvisiace s riadnym hospodárením s hnutelným a nehnuteľným majetkom, zostavuje a schvaľuje rozpočet mesta a záverečný účet mesta, rozhoduje o veciach miestnych daní a poplatkov, usmerňuje ekonomickú činnosť mesta, utvára účinný systém kontroly, zabezpečuje výstavbu, údržbu a vykonáva správu miestnych komunikácií, zabezpečuje verejný poriadok, vykonáva vlastnú investičnú činnosť, zabezpečuje ochranu kultúrnych pamiatok.

Orgánmi mesta sú:

#### ➤ Mestské zastupiteľstvo

Predstavuje zastupiteľský zbor mesta zložený z poslancov zvolených v priamych voľbách obyvateľmi mesta na funkčné obdobie štyroch rokov. Počet poslancov zastupiteľstva na celé volebné obdobie sa určuje podľa počtu obyvateľov mesta a vo funkčnom období 2006-2010 má Mestské zastupiteľstvo 13 členov.

Do pôsobnosti Mestského zastupiteľstva patrí určovanie zásad hospodárenia s majetkom mesta, schvaľovanie rozpočtu mesta a záverečného účtu mesta, schvaľovanie územného plánu mesta a koncepcií jeho rozvoja, rozhodovanie o miestnych daniach a poplatkoch, uznávanie sa na všeobecne záväzných nariadeniach, ktoré majú charakter normatívnych právnych aktov a riešia sa nimi základné otázky života v meste.

➤ Primátor mesta

Je štatutárnym orgánom mesta v majetkovoprávnych a pracovnoprávnych vzťahoch a správny orgánom v administratívno-právnych vzťahoch a zároveň je aj najvyšším výkonným orgánom mesta. Funkcia primátora je verejnou funkciou, do ktorej je zvolený na štyri funkčné obdobia.

Do pôsobnosti primátora patrí: zvolávanie a vedenie zasadnutí mestského zastupiteľstva a mestskej rady a podpisovanie ich uznesení, zastupovanie mesta vo vzťahu k štátnym orgánom, k právnickým a fyzickým osobám, rozhodovanie vo všetkých veciach správy mesta, ktoré nie sú vyhradené mestskému zastupiteľstvu.

➤ Komisie mestského zastupiteľstva

Sú orgánmi volenými Mestským zastupiteľstvom, ktoré plnia funkciu poradných, iniciatívnych a kontrolných orgánov pre Mestské zastupiteľstvo. Členov komisií volí Mestské zastupiteľstvo a tvoria ich poslanci a občania mesta. Vo volebnom období 2006-2010 sa zriadili tieto komisie: finančná a majetková komisia, pôdohospodárska komisia, vinohradnícka a vinárska, komisia podnikateľských činností a cestovného ruchu, komisia územného plánovania, výstavby a životného prostredia, komisia sociálna, zdravotná a verejného poriadku, komisia kultúry, komisia mládeže a športu, komisia školstva, komisia legislatívna.

Výkonným orgánom mestského zastupiteľstva a primátora je:

➤ Mestský úrad

Do jeho pôsobnosti patria predovšetkým nasledovné aktivity: komplexná starostlivosť o majetok mesta, vydávanie súhlasu s umiestnením prevádzky, obchodu a služieb v meste, starostlivosť o odpadové hospodárstvo a čistotu mesta, starostlivosť o verejnú zeleň, povoľovanie výrubov drevín, pôsobnosť stavebného úradu, evidencia o trvalom a prechodnom pobyte občanov v meste, evidencia domov a budov, prevádzka predškolských a školských zariadení vo vlastníctve mesta, poskytovanie peňažných dávok sociálnej pomoci, poskytovanie opatrovateľskej služby, zabezpečenie písomnej agendy všetkých orgánov samosprávy mesta, zabezpečenie odborných podkladov a iných písomností na rokovanie Mestského zastupiteľstva a Mestskej rady, vykonávanie nariadení, uznesení Mestského zastupiteľstva a rozhodnutí primátora.

Mestská polícia – jej úlohou je zabezpečovať verejný poriadok, ochranu životného prostredia a plní ďalšie úlohy vyplývajúce zo všeobecne záväzných nariadení.

Mestský hasičský dobrovoľný zbor – zabezpečuje požiarnu bezpečnosť v meste a to v dvoch rovinách preventívnou činnosťou a pohotovostnou - zásahovou činnosťou. Je to v súlade so zákonom NR SR č. 314/2003 Z. z. o ochrane pred požiarmi a vyhláškou MV SR č. 121/2002 Z. z. o požiarnej prevencii a v súlade s VZN č. 7/2003 požiarneho poriadku mesta.

### **3. Organizačná štruktúra mesta**

Koncom roka 2010 bola organizačná štruktúra mesta Modra zmenená primátorom Ing. Petrom Majtánom. V takejto podobe bola účinná do 30.04.2011 a od 1.mája boli prijaté do pracovného pomeru asistentka primátorky a prednosta MsÚ. Od 1.júna 2011 mala organizačná štruktúra takúto podobu:

**Prednosta Mestského úradu**

- jedno pracovné miesto na plný pracovný pomer obsadzované na základe menovania

**Asistent primátora**

- jedno pracovné miesto na plný pracovný pomer

**Referát marketingu a CR**

- jedno pracovné miesto na plný pracovný pomer a dve pracovné miesta na polovičný pracovný pomer vykonávaných mimo pracovného pomeru

**Referát rozvojových stratégií a projektov**

- jedno pracovné miesto na plný pracovný pomer

**Turisticko-informačné centrum a Mestské informačné centrum**

- dve pracovné miesta na plný pracovný pomer a dve pracovné miesta na polovičný pracovný pomer

**Referát informačných systémov**

- jedno pracovné miesto na plný pracovný pomer

**Referát právny a verejného obstarávania**

- jedno pracovné miesto na plný pracovný pomer

**Referát personálnych zdrojov**

- jedno pracovné miesto na plný pracovný pomer

**Hlavný ekonóm mesta**

- jedno pracovné miesto na plný pracovný pomer

**Referát fakturácie, rozpočtu a pokladňa**

- štyri pracovné miesta na plný pracovný pomer

**Referát daní a poplatkov**

- tri pracovné miesta na plný pracovný pomer

**Referát ÚPN, pamiatok, TI a dopravy**

- jedno pracovné miesto na polovičný pracovný pomer

**Referát životného prostredia**

- jedno pracovné miesto na plný pracovný pomer

**Referát investičnej výstavby**

- jedno pracovné miesto na plný pracovný pomer

**Spoločný stavebný úrad**

- tri pracovné miesta na plný pracovný pomer a jedno pracovné miesto na polovičný pomer

**Referát sociálnych vecí a  
zdravotníctva**

- jedno pracovné miesto na plný pracovný pomer

**Referát školstva**

- nevytvára sa žiadne pracovné miesto

- jedno pracovné miesto na plný pracovný pomer

**Matrika**

- jedno pracovné miesto na plný pracovný pomer

**Referát evidencie nehnuteľností**

- jedno pracovné miesto na plný pracovný pomer

**Referát údržby majetku**

- tri pracovné miesta na plný pracovný pomer

**Referát správy cintorínov**

- jedno pracovné miesto na plný pracovný pomer

**Útvar Verejno-prospešných služieb**

- deväť pracovných miest na plný pracovný pomer

#### 4. Konsolidovaný celok

Do konsolidovaného celku patria tieto organizácie.

Mesto má zriadené štyri rozpočtové organizácie:

názov	sídlo	riaditeľ školy	zriadovateľ	IČO
ZŠ Vajanského	Vajanského 93, Modra	Mgr. Mária Malacká	mesto Modra	36062219
ZŠ Ľ. Štúra	Komenského 1/A, Modra	Mgr. Emil Šimonovič	mesto Modra	31816681
Základná umelecká škola	Štúrova 54, Modra	Mgr.art. Lýdia Cibulová	mesto Modra	31816967
Materská škola	SNP 1545/14, Modra	Andrea Jedličková	mesto Modra	30864411

Mesto má zriadené dve príspevkové organizácie:

názov	sídlo	riaditeľ organizácie	zriadovateľ	IČO
Mestské kultúrne stredisko	Sokolská 8, Modra	Bc. Miroslav Holzmann	mesto Modra	350109
Mestské centrum sociálnych služieb	Súkenická 4, Modra	Mgr. Jana Machálová	mesto Modra	30856698

Mesto Modra má dve obchodné spoločnosti so 100% majetkovou účasťou a to:

názov	sídlo	konateľ	zriadovateľ	IČO	dozorná rada
LESY MODRA, s.r.o.	Šúrka 5, Modra	Ing. Milan Gajar	mesto Modra	34110186	Branislav Manák
					Ing. Ján Jašek
					Peter Strieženec
TEPLO MODRA, s.r.o.	Šúrka 5, Modra	Erik Gabriš	mesto Modra	43805426	Ing. Marian Gavorník
					Mgr. Juraj Peržo
					Ing. Ján Zigo

### 3. Správa o hospodárení mesta za rok 2011

Mestské zastupiteľstvo dňa 05.04.2011 schválilo programový rozpočet mesta Modra na rok 2011 uznesením č. 04/04/B-23 a to nasledovne: celkové príjmy vo výške 4 912 334,- € a celkové výdavky vo výške 4 869 896,- €. Rozpočet bol zostavený ako prebytkový, prebytok je vo výške 42 438,- €.

Rozpočet bol upravovaný:

podľa bodu 2 a 3 §5 a podľa §6 VZN č. 3/2007 Zásady rozpočtového hospodárenia s rozpočtovými prostriedkami mesta je v kompetencii primátorky uskutočniť presuny v rozpočte, ktoré boli vo výške 13 732,- eur (podľa bodu 2 §5), vo výške 24 512,- eur (podľa bodu 3 §5) a povolené prekročenie výdavkov vo výške 56 891,- eur (podľa §6).

Mestské zastupiteľstvo prijalo uzneseniami č. 08/07/B-9 zo dňa 4.7.2011, č.11/10/C-3 zo dňa 4.10.2011, č. 12/11/A-1 zo dňa 7.11.2011, č. 12/11/A-2 zo dňa 7.11.2011, č. 13/12/A-1, č. 15/12/A-3 zo dňa 22.12.2011 úpravy rozpočtu. Rozpočtové opatrenia boli hlavne na presun prostriedkov do kapitálových výdavkov ako bol napr. nákup nového špeciálneho auta pre potreby MsCSS, rekonštrukcia budovy na MsCSS, rekonštrukcia okien na MŠ a na nákup prídavného zariadenia - násypná korba. Presun na bežné výdavky bol hlavne na projekt Revitalizácia krajiny a integrovaný manažment povodí SR a na úpravu kancelárie I. kontaktu.

## Príjmy 2011

EK	názov	akcia	schv.	uprv.	plnenie	%
<b>100</b>	<b>DAŇOVÉ PRÍJMY</b>		<b>2 757 310</b>	<b>2 830 130</b>	<b>2 822 052</b>	<b>99,71</b>
<b>110</b>	<b>Dane z príjmov</b>		<b>1 993 130</b>	<b>2 040 445</b>	<b>2 040 445</b>	<b>100,00</b>
111003	Výnos dane z príjmov poukázaný samospráve		1 993 130	2 040 445	2 040 445	100,00
<b>120</b>	<b>Dane z majetku</b>		<b>439 000</b>	<b>439 000</b>	<b>438 300</b>	<b>99,84</b>
121002	Zo stavieb		439 000	439 000	438 300	99,84
<b>130</b>	<b>Dane za tovary a služby</b>		<b>325 180</b>	<b>350 685</b>	<b>343 307</b>	<b>97,90</b>
133001	Za psa		13 000	13 085	13 084	99,99
133003	Za nevýherné hracie prístroje		310	450	450	100,00
133004	Za predajné automaty		770	880	840	95,45
133006	Za ubytovanie		14 800	22 015	21 967	99,78
133012	Za užívanie verejného priestranstva	Vianočné trhy	0	360	360	100,00
133012	Za užívanie verejného priestranstva		20 500	24 592	24 340	98,97
133012	Za užívanie verejného priestranstva	Vinobranie	30 000	43 503	43 502	100,00
133013	Za komunálne odpady		243 800	243 800	238 765	97,89
139002	Iné dane za tovary a služby		2 000	2 000	0	0,00

EK	názov	akcia	schv.	uprv.	plnenie	%
<b>200</b>	<b>NEDAŇOVÉ PRÍJMY</b>		<b>903 203</b>	<b>1 192 822</b>	<b>1 076 662</b>	<b>90,26</b>
<b>210</b>	<b>Príjmy z podnikania</b>		<b>700 100</b>	<b>913 205</b>	<b>824 256</b>	<b>90,26</b>
212002	Z prenajatých pozemkov	Lesy Modra	410 000	605 000	605 000	100,00
212002	Z prenajatých pozemkov	ostatné	129 400	129 400	42 346	32,72
212003	Z prenajatých budov, priestorov a objektov	Tepló Modra	59 750	70 645	70 642	100,00
212003	Z prenajatých budov, priestorov a objektov	ostatné	36 500	43 395	41 967	96,71
212003	Z prenajatých budov, priestorov a objektov	ZŠ Vajanského	1 000	1 000	642	64,15
212003	Z prenajatých budov, priestorov a objektov	ZŠ Ľ. Štúra	2 500	2 700	2 585	95,75
212003	Z prenajatých budov, priestorov a objektov	Dom smútku	1 200	1 315	1 314	99,95
212004	Z prenajatých strojov, prístrojov, zariadení	Tepló Modra	59 750	59 750	59 760	100,02
<b>220</b>	<b>Administratívne poplatky</b>		<b>111 620</b>	<b>130 791</b>	<b>115 089</b>	<b>87,99</b>
221004	Ostatné poplatky	reklamné zariadenia	0	350	347	99,00
221004	Ostatné poplatky	ZŤP	0	400	400	100,00
221004	Ostatné poplatky	evidencia obyvateľov	0	212	212	99,76
221004	Ostatné poplatky	rybárske lístky	1 220	1 220	1 123	92,02
221004	Ostatné poplatky	matrika - overovanie	6 500	6 960	6 960	99,99
221004	Ostatné poplatky	výrubu	950	950	263	27,68
221004	Ostatné poplatky	rozkopávky	2 850	2 850	2 222	77,97
221004	Ostatné poplatky	stavebný úrad	5 800	6 310	6 309	99,98
221004	Ostatné poplatky	automaty	33 000	33 000	30 353	91,98
221004	Ostatné poplatky	matrika - poplatky	1 700	1 700	1 526	89,74
221004	Ostatné poplatky	ostatné	1 350	1 350	599	37,48
222003	Za porušenie predpisov	MsP	5 800	6 330	6 330	100,00
222003	Za porušenie predpisov	VZN, stavebný úrad	350	870	737	84,66
223001	Za predaj výrobkov, tovarov a služieb	TIC, MIC	2 450	2 450	1 026	39,54
223001	Za predaj výrobkov, tovarov a služieb	hlásenie v rozhlas	850	850	802	94,29
223001	Za predaj výrobkov, tovarov a služieb	energie	3 500	16 865	16 864	99,99
223001	Za predaj výrobkov, tovarov a služieb	ostatné	15 800	15 800	6 893	43,63
223001	Za predaj výrobkov, tovarov a služieb	známky pes	450	450	359	79,79
223001	Za predaj výrobkov, tovarov a služieb	BOZP	4 150	4 150	4 145	99,87
223001	Za predaj výrobkov, tovarov a služieb	cintorín	5 700	8 524	8 524	100,00
223003	Za stravné		17 500	17 500	17 460	99,77
229005	Za znečistenie ovzdušia		1 700	1 700	1 640	96,47
<b>220</b>	<b>Administratívne poplatky školy</b>		<b>83 383</b>	<b>118 051</b>	<b>113 770</b>	<b>96,37</b>
223001	Za predaj výrobkov, tovarov a služieb	stravné ZŠ Ľ. Štúra	8 640	8 640	6 786	78,54



223001	Za predaj výrobkov, tovarov a služieb	vlastné príjmy školy	5 000	31 742	31 742	100,00
223002	Za jasle, materské školy a školské družiny	ZŠ Ľ. Štúra	12 400	13 051	13 051	100,00
223002	Za jasle, materské školy a školské družiny	ZUŠ	25 543	28 218	28 217	100,00
223002	Za jasle, materské školy a školské družiny	Materská škola	23 000	27 600	25 705	93,13
223002	Za jasle, materské školy a školské družiny	ZŠ Vajanského	8 800	8 800	8 270	88,18
<b>240</b>	<b>Úroky z tuzemských úverov a pôžičiek</b>		<b>3 000</b>	<b>16 220</b>	<b>12 956</b>	<b>79,88</b>
242	Z účtov finančného hospodárenia		3 000	16 220	12 956	99,98
<b>290</b>	<b>Iné nedaňové príjmy</b>		<b>5 100</b>	<b>14 555</b>	<b>10 590</b>	<b>72,76</b>
292006	Z náhrad z poisťovného plnenia		2 000	8 165	5 917	60,10
292008	Z výťažkov z lotérií a iných podobných hier		3 100	3 100	2 191	70,69
292027	Iné		0	3 290	2 482	75,43
<b>EK</b>	<b>názov</b>	<b>akcia</b>	<b>schv.</b>	<b>uprv.</b>	<b>plnenie</b>	<b>%</b>

EK	názov	akcia	schv.	uprv.	plnenie	%
<b>300</b>	<b>GRANTY A TRANSFERY</b>		<b>1 087 379</b>	<b>1 200 593</b>	<b>1 170 870</b>	<b>97,52</b>
<b>311</b>	<b>Bežné granty</b>		<b>12 200</b>	<b>12 800</b>	<b>10 050</b>	<b>78,52</b>
311	Granty	Vinobranie	4 500	4 500	1 750	38,89
311	Granty	ostatné	7 700	8 300	8 300	100,00
<b>312</b>	<b>Bežné transfery</b>		<b>157 723</b>	<b>262 541</b>	<b>237 566</b>	<b>90,49</b>
312001	Zo štátneho rozpočtu	Úrad práce	0	17 766	17 766	100,00
312001	Zo štátneho rozpočtu	MsCSS	111 753	121 853	121 853	100,00
312001	Zo štátneho rozpočtu	Úrad vlády	0	20 000	20 000	100,00
312001	Zo štátneho rozpočtu	voľby	0	8 972	8 972	100,00
312001	Zo štátneho rozpočtu	Úrad práce	0	35 384	11 190	31,62
312001	Zo štátneho rozpočtu	stavebný úrad	7 730	8 335	8 330	99,94
312001	Zo štátneho rozpočtu	matrika	8 300	8 750	8 747	99,96
312001	Zo štátneho rozpočtu	evidencia obyvateľov	2 940	2 960	2 956	99,86
312001	Zo štátneho rozpočtu	životné prostredie	2 500	2 500	1 743	69,74
312002	Zo štátneho účelového fondu	Recyklačný fond	5 000	7 770	7 767	99,96
312011	Od ostatných subjektov verejnej správy	stavebný úrad	16 000	22 590	22 582	99,96
312001	Zo štátneho rozpočtu	hmotná núdza	3 500	5 661	5 661	100,00
<b>312</b>	<b>Bežné transfery školy</b>		<b>917 456</b>	<b>925 252</b>	<b>923 254</b>	<b>99,78</b>
312001	Zo štátneho rozpočtu	Materská škola	10 803	12 044	12 044	100,00
312001	Zo štátneho rozpočtu	vzdel. , dopravné, súťaže	22 600	29 155	29 151	98,58
312001	Zo štátneho rozpočtu	prenesené kompetencie	884 053	884 053	882 059	99,77

EK	názov	akcia	schv.	uprv.	plnenie	%
<b>230</b>	<b>Kapitálové príjmy</b>		<b>113 068</b>	<b>113 068</b>	<b>49 671</b>	<b>43,93</b>
231	Príjem z predaja kapitálových aktív		63 068	63 068	0	0,00
233001	Z predaja pozemkov		50 000	50 000	49 671	99,34
<b>320</b>	<b>Kapitálové transfery</b>		<b>0</b>	<b>25 000</b>	<b>25 000</b>	<b>100,00</b>
322001	Zo štátneho rozpočtu	MsCSS	0	25 000	25 000	100,00
	<b>CELKOVÉ KAPITÁLOVÉ PRÍJMY</b>		<b>113 068</b>	<b>138 068</b>	<b>74 671</b>	<b>97,05</b>

EK	názov	akcia	schv.	uprv.	plnenie	%
453	Zostatok prostriedkov z predchádzajúcich rokov	MsCSS	8 936	8 936	8 936	100,00
454002	Prevod prostriedkov z peňažných fondov	ŠFRB	42 438	42 438	0	0,00
	<b>FINANČNÉ OPERÁCIE</b>		<b>51 374</b>	<b>51 374</b>	<b>8 936</b>	<b>17,39</b>

## **Výdavky podľa ekonomickej klasifikácie**

### **Bežné výdavky**

**611** tarifný plat, osobný plat – čerpané na 85,54% t.j. 387 454,64 eur oproti upravenému rozpočtu, patria sem funkčné platy zamestnancov,

**612** príplatky – čerpané na 74,20% t.j. 99 750,60 eur oproti upravenému rozpočtu, patria sem príplatky podľa príslušných platných predpisov a to osobné a ostatné,

**614** odmeny čerpané na 99,78% t.j. 30 048,56 eur patria sem odmeny zamestnancov podľa príslušných platných predpisov,

**621** poistné do všeobecnej zdravotne, **623** poistné do ostatných poisťovní, **625** poistné do sociálnej poisťovne, **627** príspevky do doplnkových dôchodkových poisťovní – patria sem výdavky zo zákona,

**631** cestovné náhrady čerpané na 64,48% t.j. 3 771,92 eur oproti upravenému rozpočtu – patria sem výdavky súvisiace s pracovnými cestami zamestnancov,

**632** energie, voda a komunikácie čerpané na 88,09% t.j. 213 830,96 eur oproti upravenému rozpočtu – patria sem výdavky na všetky druhy energií, poštových a telekomunikačných služieb,

**633** materiál čerpané na 72,16% t.j. 76 988,82 eur patria sem výdavky na všeobecný materiál napr. kancelárske potreby, interiérové vybavenie, výpočtová technika,

**634** dopravné čerpané na 55,28% t.j. 26 715,99 eur oproti upravenému rozpočtu patria sem výdavky na prevádzku služobných motorových vozidiel ako je údržba, poistné, pohonné hmoty a pod.,

**635** rutinná a štandardná údržba čerpané na 78,43% t.j. 126 144,33 eur oproti upravenému rozpočtu a sú tu zahrnuté výdavky za práce a služby vykonávané dodávateľskými subjektmi, ide hlavne o údržbu verejného osvetlenia, oprava miestnej komunikácii, záhradnícke práce realizované firmou BELLIS, s.r.o., úprava kancelárii v budove MsÚ a úprava priestorov na Štúrovej ul. 59 – kancelária I. kontaktu,

**636** nájomné za nájom čerpané na 96,91% t.j. 3 314,46 eur oproti upravenému rozpočtu platba je za prenájom priestorov pre mestskú políciu, ktorá sídli na Šúrskej ul.,

**637** služby čerpané na 88,68% t.j. 572 862,78 eur oproti upravenému rozpočtu výdavky za služby realizované dodávateľským spôsobom, ide hlavne o výdavky na audítorské služby, servisná zmluva na informačný systém s firmou CoraGeo, s.r.o., prevádzka kúpaliska, poskytovanie stravovacích služieb pre dôchodcov firmou Stravovanie – Petra, s.r.o., zimná údržba, geodetické práce a rôzne kultúrne podujatia,

**641** transfery v rámci verejnej správy čerpané na 93,17% t.j. 546 078,- eur oproti upravenému rozpočtu sú tu zahrnuté transfery pre príspevkové a rozpočtové organizácie,

**642** transfery jednotlivcom a neziskovým právnickým osobám čerpané na 99,19% t.j. 115 923,18 eur oproti upravenému rozpočtu sú tu zahrnuté platby vo forme príspevku občianskym združeniam, nadáciám, na odchodné a odstupné,

**651** splácanie úrokov v tuzemsku čerpané na 100% t.j. 42 436,46 eur patrí sem splácanie úrokov na ŠFRB,

### **Kapitálové výdavky**

**713** nákup strojov, prístrojov, techniky a náradia čerpané na 87,52% t.j. 16 068,40 eur oproti upravenému rozpočtu sú tu zahrnuté výdavky na nákup telefónnej ústredne, kopírky a scenerov.

**714** nákup dopravných prostriedkov všetkých druhov čerpané na 20,73% t.j. 7 600,- eur oproti upravenému rozpočtu v tejto časti je zaplatená časť na nákup sociálneho taxíka pre Mestské centrum sociálnych služieb a kúpa nového hasiaceho automobilu pre potreby mestských hasičov,

**716** prípravná a projektová dokumentácia čerpané na 37,12% t.j. 8 389,60 eur oproti upravenému rozpočtu v roku 2011 sa realizovali projektové dokumentácie na kanalizáciu na Hviezdoslavovej ul., na mestské opevnenia,

**717** realizácia stavieb a ich technické zhodnotenie čerpané na 68,94% t.j. 186 351,27 eur oproti upravenému rozpočtu zahŕňa výdavky súvisiace s rekonštrukciou okien, dverí a vnútornej úpravy na MŠ Kalinčiakova, Sládkovičova a Partizánska ul., rekonštrukcia kanalizačného potrubia na MŠ SNP, rekonštrukcia sociálnych zariadení a spŕch na kúpalisku, vybudovanie nového prístupu a vnútorná úprava v budove MsCSS, dokončenie chodníka na Vajanského ul., úhrady za obnovu verejného osvetlenia realizované firmou Siemens, s.r.o.,

**718** rekonštrukcia strojov a zariadení čerpané na 99,99% t.j. 7 999,20 eur oproti upravenému rozpočtu financie boli použité na nákup prídavného zariadenia – násypná korba,

#### 4. Hospodárenie mesta v roku 2011

Rok 2011	schválený	upravený	plnenie	% plnenie
bežné príjmy	4 747 892,00	5 223 545,00	5 069 583,50	97,05
kapitálové príjmy	113 068,00	138 068,00	74 671,00	54,08
príjmové FO	51 374,00	51 374,00	8 936,00	17,39
<b>celkové príjmy spolu</b>	<b>4 912 334,00</b>	<b>5 412 987,00</b>	<b>5 153 190,50</b>	<b>95,20</b>
bežné výdavky MsÚ	2 632 582,00	2 815 216,00	2 431 432,65	86,37
kapitálové výdavky MsÚ	294 727,00	365 944,00	226 408,47	61,87
výdavkové FO	0,00	0,00	0,00	
bežné výdavky školy	1 894 587,00	1 907 012,00	1 890 500,00	99,13
kapitálové výdavky školy	48 000,00	18 000,00	18 000,00	100,00
<b>celkové výdavky spolu</b>	<b>4 869 896,00</b>	<b>5 106 172,00</b>	<b>4 566 341,12</b>	<b>89,43</b>

Záverečný účet mesta Modra bol prijatý uznesením č. 72/21/2012 zo dňa 28.06.2012 bez výhrad.

Bežný rozpočet	
bežné príjmy	5 069 583,50
bežné výdavky	4 321 932,65
prebytok bežného rozpočtu	747 650,85

V rámci bežného rozpočtového roka mesto hospodáril s prebytkom vo výške **747 650,85 eur**. Podľa § 10 ods. 3 písm. a). a b). a podľa § 16 ods. 6 zákona č. 583/2004 Z.z. o rozpočtových pravidlách územnej samosprávy a o zmene a doplnení niektorých zákonov v z.n.p. sa z prebytku rozpočtu vylučujú nevyčerpané účelovo určené prostriedky tie sú nasledovné:

Zmluvy	celková výška	nevyčerpané finančné prostriedky	poznámky
WERTHEIM, s.r.o.	7 700,00	3 300,00	dohoda medzi zmluvnými stranami
Úrad práce		3 586,00	preplatenie mzdových nákladov na pracovníkov projektu Revitalizácia krajiny a integrovaný manažment povodí
Úrad vlády SR	20 000,00	19 127,00	Program revitalizácie krajiny a integrovaného manažmentu povodí SR
Ministerstvo práce, soc. vecí a rodiny	25 000,00	22 600,00	kapitálový transfer - špeciálne osobné motorové vozidlo pre MsCSS
spolu		<b>48 613,00</b>	

V zmysle § 16 ods. 7 zákona č. 583/2004 Z.z. o rozpočtových pravidlách územnej samosprávy a o zmene a doplnení niektorých zákonov v z.n.p. sa nevyčerpané finančné prostriedky použijú nasledovne: suma **45 313,- eur** sa použije v rozpočte na rok 2012 a suma **3 300,- eur** sa presunie na osobitný účet mesta Modra.

Z prebytku bežného rozpočtu boli uhradené kapitálové výdavky a to vo výške 169 737,47 eur.

Použitím časti prebytku bežného rozpočtu na úhradu kapitálových výdavkov a po odpočítaní nepoužitých účelových finančných prostriedkov je zostatok prebytku bežného rozpočtu vo výške **529 300,38 eur**, ktorý je v zmysle §16 ods. 6 zákona č. 583/2004 Z.z. o rozpočtových pravidlách územnej samosprávy zdrojom rezervného fondu.

<b>Kapitálový rozpočet</b>	
Kapitálové príjmy	74 671,00
Kapitálové výdavky	244 408,47
schodok kapitálového rozpočtu	-169 737,47

V rámci kapitálového rozpočtu mesto hospodáril so schodkom a to vo výške **169 737,47 eur**, jeho krytie bolo realizované z prebytku bežného rozpočtu.

<b>Finančné operácie</b>	
Príjmové FO	8 936,00
Výdavkové FO	0,00
rozdiel	8 936,00

V príjmových finančných operáciách boli presunuté financie z roku 2010, kedy mesto dostalo dotáciu na kapitálové výdavky pre oblasť sociálnych služieb.

<b>Celkový rozpočet a finančné operácie</b>	
celkové príjmy + FO	5 153 190,50
celkové výdavky + FO	4 566 341,12
rozdiel medzi príjmami a výdavkami	586 849,38

<b>Celkový rozpočet</b>	
celkové bežné a kapitálové príjmy	5 144 254,50
celkové bežné a kapitálové výdavky	4 566 341,12
<b>prebytok celkového rozpočtu</b>	<b>577 913,38</b>
nevyčerpané finančné prostriedky	48 613,00
<b>prebytok celkového rozpočtu</b>	<b>529 300,38</b>

Mesto v roku 2011 hospodáril s prebytkom a to vo výške **529 300,38 eur** ktoré na základe uznesenia č. 76/21/2012 zo dňa 28.06.2012 prevedie do rezervného fondu.

Uznesením č. 72/21/2012 zo dňa 28.06.2012 bol záverečný účet mesta za rok 2011 schválený bez výhrad

Programový rozpočet za roky 2009,2010,2011

KAPITÁLOVÉ VÝDAVKY	2011				2010				2009		
	schválený	upravený	plnenie	%plnenie	schválený	upravený	plnenie	%plnenie	upravený	plnenie	%plnenie
Plánovanie, manažment a kontrola	10 000	10 000	2 340	23,40					73 027	11 593	15,87
Propagácia a marketing											
Interné služby	104 360	153 565	88 199	57,43	105 000	191 023	14 050	7,36	846 641	32 662	3,86
Služby občanom											
Bezpečnosť											
Odpadové hospodárstvo	5 000	5 000			0	60 046	60 046	100,00	125 418	60 363	48,13
Komunikácie	5 028	5 028	5 027	99,98	457 755	521 255	396 459	76,06	780 738	596 221	76,37
Vzdelávanie	48 000	18 000	18 000	100,00	18 000	18 000					
Mládež a šport	12 913	12 404	9 456	76,23	0	5 015	3 000	59,82			
Kultúra											
Prostredie pre život	148 490	140 490	110 987	79,00	110 990	115 990	115 987	100,00	175 300	115 550	65,92
Sociálna starostlivosť	8 936	31 457	2 400	7,63	8 701	17 637	8 701	49,33	25 000		
Administratíva		8 000	7 999	99,99							
<b>spolu kapitálové výdavky</b>	<b>342 727</b>	<b>383 944</b>	<b>244 408</b>	<b>63,66</b>	<b>700 446</b>	<b>928 966</b>	<b>598 244</b>	<b>64,40</b>	<b>2 026 124</b>	<b>816 389</b>	<b>40,29</b>

BEŽNÉ VÝDAVKY	2011				2010				2009		
	BEŽNÝ				BEŽNÝ				BEŽNÝ		
	schválený	upravený	plnenie	%plnenie	schválený	upravený	plnenie	%plnenie	upravený	plnenie	%plnenie
Plánovanie, manažment a kontrola	144 104	145 676	122 795	84,29	46 889	60 113	61 462	102,24	13 112	6 713	51,20
Propagácia a marketing	105 150	115 923	103 508	89,29	109 692	113 252	85 814	75,77	154 639	106 522	68,88
Interné služby	264 392	286 197	224 257	78,36	309 351	325 697	221 231	67,93	252 444	227 251	90,02
Služby občanom	22 095	22 553	17 923	79,47	19 969	19 969	16 249	81,37	23 549	18 887	80,20
Bezpečnosť	130 415	131 760	113 207	85,92	130 510	131 428	108 420	82,49	145 999	102 257	70,04
Odpadové hospodárstvo	266 660	334 160	282 704	84,60	258 700	261 200	293 123	112,22	266 634	250 160	93,82
Komunikácie	61 300	53 800	29 603	55,02	52 800	52 800	8 787	16,64	49 791	24 501	49,21
Vzdelávanie	1 935 087	1 947 512	1 931 000	99,15	1 833 202	1 874 278	1 899 601	101,35	1 843 730	1 818 465	98,63
Mládež a šport	64 120	64 120	61 554	96,00	85 178	71 129	42 652	59,96	103 799	98 221	94,63
Kultúra	218 861	223 521	223 522	100,00	197 470	201 470	165 776	82,28	220 066	203 877	92,64
Prostredie pre život	228 985	236 702	215 207	90,92	269 031	257 696	178 394	69,23	264 129	201 177	76,17
Sociálna starostlivosť	381 107	390 287	349 743	89,61	384 010	399 801	374 610	93,70	315 442	269 436	85,42
Administratíva	662 455	727 579	646 909	88,91	749 166	777 059	583 478	75,09	913 193	703 153	77,00
<b>spolu bežné výdavky</b>	<b>4 484 731</b>	<b>4 679 790</b>	<b>4 321 933</b>	<b>92,35</b>	<b>4 445 968</b>	<b>4 545 892</b>	<b>4 039 599</b>	<b>88,86</b>	<b>4 566 527</b>	<b>4 030 620</b>	<b>88,26</b>
Výdavkové finančné operácie	42 438	42 438	0		58 143	58 143	30 144	51,84	78 338	45 082	57,55
<b>celkový rozpočet (BV+KV)</b>	<b>4 869 896</b>	<b>5 106 172</b>	<b>4 566 341</b>	<b>89,43</b>	<b>5 204 557</b>	<b>5 533 001</b>	<b>4 667 986</b>	<b>84,37</b>	<b>6 670 989</b>	<b>4 892 091</b>	<b>73,33</b>

PRÍJMY		2011				2010				2009			
EK	názov	schválený	upravený	plnenie	%plnenie	schválený	upravený	plnenie	%plnenie	schválený	upravený	plnenie	%plnenie
100	<b>DAŇOVÉ PRÍJMY</b>	<b>2 757 310</b>	<b>2 830 130</b>	<b>2 822 052</b>	<b>99,71</b>	<b>2 585 746</b>	<b>2 591 556</b>	<b>2 440 853</b>	<b>94,18</b>	<b>3 017 162</b>	<b>2 715 938</b>	<b>2 712 130</b>	<b>99,86</b>
110	Dane z príjmov	1 993 130	2 040 445	2 040 445	100,00	1 840 326	1 840 326	1 690 570	91,86	2 394 344	2 066 088	2 066 088	100,00
120	Dane z majetku	439 000	439 000	438 300	99,84	426 000	426 000	431 376	101,26	371 772	390 970	390 970	100,00
130	Dane za tovary a služby	325 180	350 685	343 307	97,90	319 420	325 230	318 907	98,06	251 046	258 880	255 072	98,53
200	<b>NEDAŇOVÉ PRÍJMY</b>	<b>903 203</b>	<b>1 192 822</b>	<b>1 076 662</b>	<b>90,26</b>	<b>741 432</b>	<b>767 314</b>	<b>793 987</b>	<b>103,48</b>	<b>427 238</b>	<b>498 062</b>	<b>467 196</b>	<b>93,80</b>
210	Príjmy z podnikania	700 100	913 205	824 256	90,26	559 965	559 965	560 297	100,06	230 366	268 409	249 061	92,79
220	Administratívne poplatky	195 003	248 842	228 860	91,97	172 117	192 745	222 341	115,36	185 255	210 880	199 870	94,78
240	Úroky z tuzem. úverov a pôžičiek	3 000	16 220	12 956	79,88	5 670	5 670	2 327	41,04	8 298	8 298	5 737	69,14
290	Iné nedaňové príjmy	5 100	14 555	10 590	72,76	3 680	8 934	9 022	100,99	3 319	10 475	12 528	119,60
300	<b>GRANTY A TRANSFERY</b>	<b>1 087 379</b>	<b>1 200 593</b>	<b>1 170 870</b>	<b>97,52</b>	<b>1 078 712</b>	<b>1 188 914</b>	<b>1 249 172</b>	<b>105,07</b>	<b>1 091 250</b>	<b>1 610 628</b>	<b>1 559 762</b>	<b>96,84</b>
311	Bežné granty	12 200	12 800	10 050	78,52	3 240	21 015	21 015	100,00	11 618	20 284	13 140	64,78
312	Bežné transfery	1 075 179	1 187 793	1 160 820	97,73	1 075 472	1 167 899	1 228 157	105,16	1 079 632	1 590 344	1 546 622	97,25
	<b>CELKOVÉ BEŽNÉ PRÍJMY</b>	<b>4 747 892</b>	<b>5 223 545</b>	<b>5 069 584</b>	<b>97,05</b>	<b>4 405 890</b>	<b>4 547 784</b>	<b>4 484 012</b>	<b>98,60</b>	<b>4 535 650</b>	<b>4 824 628</b>	<b>4 739 088</b>	<b>98,23</b>
230	Kapitálové príjmy	113 068	113 068	49 671	43,93	187 068	187 068	130 348	69,68	899 555	899 555	92 698	10,30
322	Kapitálové transfery	0	25 000	25 000	100,00	8 701	8 936	8 936	100,00	41 194	182 297	181 683	99,66
	<b>CELKOVÉ KAPITÁLOVÉ PRÍJMY</b>	<b>113 068</b>	<b>138 068</b>	<b>74 671</b>	<b>54,08</b>	<b>195 769</b>	<b>196 004</b>	<b>139 284</b>	<b>71,06</b>	<b>940 749</b>	<b>1 081 852</b>	<b>274 381</b>	<b>25,36</b>
	<b>FINANČNÉ OPERÁCIE</b>	<b>51 374</b>	<b>51 374</b>	<b>8 936</b>	<b>17,39</b>	<b>602 898</b>	<b>789 213</b>	<b>318 825</b>	<b>40,40</b>	<b>1 057 625</b>	<b>1 157 206</b>	<b>143 243</b>	<b>12,38</b>
	<b>CELKOVÝ ROZPOČET</b>	<b>4 912 334</b>	<b>5 412 987</b>	<b>5 153 191</b>	<b>95,20</b>	<b>5 204 557</b>	<b>5 533 001</b>	<b>4 942 121</b>	<b>89,32</b>	<b>6 534 024</b>	<b>7 063 686</b>	<b>5 156 712</b>	<b>73,00</b>



## Bilancia aktív a pasív

AKTÍVA	suma v €	rok 2011	rok 2010	rok 2009
<b>Neobežný majetok:</b>		<b>28 032 728</b>	<b>28 779 411</b>	<b>29 202 749</b>
Dlhodobý nehmotný majetok		19 315	23 438	51 028
Dlhodobý hmotný majetok		24 801 901	25 544 461	25 940 209
Dlhodobý finančný majetok		3 211 512	3 211 512	3 211 512
<b>Obežný majetok:</b>		<b>5 917 386</b>	<b>6 021 313</b>	<b>6 521 538</b>
Zúčtovanie medzi subjektmi verejnej správy		4 387 817	4 653 306	4 954 542
Dlhodobé pohľadávky		0	24 275	24 308
Krátkodobé pohľadávky		192 854	573 619	727 527
Finančné účty		1 336 715	770 113	815 161
<b>Časové rozlíšenie</b>		<b>6 001</b>	<b>4 341</b>	<b>6 403</b>
<b>spolu</b>		<b>33 956 115</b>	<b>34 805 065</b>	<b>35 730 690</b>

PASÍVA	suma v €	rok 2011	rok 2010	rok 2009
Vlastné imanie		28 190 842	28 674 917	29 011 066
Dlhodobé záväzky		1 461 844	1 572 131	658 628
Krátkodobé záväzky		174 081	134 625	1 422 248
Rezervy		87 294	62 295	47 690
Zúčtovanie medzi subjektmi verejnej správy		41 726	8 936	8 701
Bankové úvery		0	0	28 799
Časové rozlíšenie		4 000 328	4 352 161	4 553 558
<b>spolu</b>		<b>33 956 115</b>	<b>34 805 065</b>	<b>35 730 690</b>

## Bilancia aktív a pasív - konsolidácia

AKTÍVA	KZ k 31.12.2010	KZ k 31.12.2011
Dlhodobý nehmotný majetok	23 439	19 315
Dlhodobý hmotný majetok	30 335 240	29 315 165
Dlhodobý finančný majetok	3 198 234	3 198 234
Neobežný majetok	33 556 913	32 532 714
Zásoby	134 527	19 665
Zúčtovanie medzi subjektmi verejnej správy	0	0
Pohľadávky	1 026 979	389 936
Finančné účty	1 235 530	1 892 389
Obežný majetok	2 397 036	2 301 990
Časové rozlíšenie	27 806	21 166
<b>Majetok spolu</b>	<b>35 981 755</b>	<b>34 855 870</b>
PASÍVA	KZ k 31.12.2010	KZ k 31.12.2011
Výsledok hospodárenia	28 972 631	28 851 949
Výsledok hospodárenia za účtovné obdobie	-144 707	-660 538
Vlastné imanie	28 860 406	28 225 595
Rezervy	171 229	229 674
Dlhodobé záväzky	1 766 892	1 712 917
Krátkodobé záväzky	648 195	424 608
Bankové úvery a výpomoci	112 012	106 400
Zúčtovanie so subjektmi verejnej správy	8 936	41 727
<b>Záväzky spolu</b>	<b>2 707 264</b>	<b>2 515 326</b>
Časové rozlíšenie	4 414 085	4 114 949
<b>Vlastné imanie + záväzky</b>	<b>35 981 755</b>	<b>34 855 870</b>

## Vývoj pohľadávok a záväzkov

účet	POHLADÁVKY	rok 2011	rok 2010	rok 2009
	<b>Dlhodobé</b>	<b>18 299</b>	<b>24 275</b>	24 308
	<b>Krátkodobé</b>	<b>952 635</b>	<b>886 636</b>	869 634
314	poskytnuté prevádzkové preddavky	664	664	664
315	ostatné pohľadávky - odberateľské faktúry	154 144	28 870	22 437
318	pohľadávky z nedaňových príjmov	69 616	111 419	100 747
319	pohľadávky z daňových príjmov	149 915	155 229	158 096
372	transfery - dotácie		2 830	4 344
378	iné pohľadávky - Bytový podnik - prenesené	578 296	587 624	583 346
391	opravné položky	778 080	313 017	142 107
	<b>spolu</b>	<b>192 854</b>	<b>597 894</b>	<b>751 835</b>

### Krátkodobé pohľadávky – konsolidované

organizácia	suma v €
MsCSS	1 512
MsKS	3 569
Lesy s.r.o.	54 035
Teplo Modra s.r.o.	37 793
ZŠ Vajanského	52
ZŠ Ľ.Štúra,Kom.ul.	1 821
MŠ SNP	3 373
ZUŠ	16
Mesto Modra	192 855
konsolidované operácie	-13 250
<b>Spolu:</b>	<b>281 776</b>

### Dlhodobé pohľadávky – konsolidované

organizácia	suma v €
MsCSS	0
MsKS	0
Lesy s.r.o.	0
Teplo Modra s.r.o.	108 160
ZŠ Vajanského	0
ZŠ Ľ.Štúra,Kom.ul.	0
MŠ SNP	0
ZUŠ	0
Mesto Modra	0
<b>Spolu:</b>	<b>108 160</b>

účet	ZÁVAZKY	suma v €	rok 2011	rok 2010	rok 2009
	<b>Dlhodobé</b>		<b>1 461 844</b>	<b>1 572 131</b>	<b>658 628</b>
479	ŠFRB, Siemens		1 460 792	1 571 779	657 480
472	sociálny fond		1 052	352	1 148
	<b>Krátkodobé</b>		<b>174 080</b>	<b>134 625</b>	<b>1 422 248</b>
321	dodávatelia		62 425	35 024	1 348 431
326	nevyfakturované dodávky		42 237	7 040	0
331	zamestnanci		36 267	47 150	30 734
336	zúčtovanie zdravotné + sociálne		22 957	26 888	24 555
341	daň z príjmov		1 592		
342	ostatné priame dane		5 817		
379	iné záväzky		2 785	18 523	18 528
	<b>spolu</b>		<b>1 635 924</b>	<b>1 706 756</b>	<b>2 080 876</b>

### Dlhodobé záväzky - konsolidované

organizácia	suma v €
MsCSS	156
MsKS	3 255
Lesy s.r.o.	181
Teplo Modra s.r.o.	246 203
ZŠ Vajanského	269
ZŠ Ľ.Štúra,Kom.ul.	337
MŠ SNP	446
ZUŠ	226
Mesto Modra	1 461 844
<b>Spolu:</b>	<b>1 712 917</b>

### Krátkodobé záväzky - konsolidované

organizácia	suma v €
MsCSS	25 659
MsKS	8 872
Lesy s.r.o.	12 791
Teplo Modra s.r.o.	35 109
ZŠ Vajanského	53 038
ZŠ Ľ.Štúra,Kom.ul.	54 867
MŠ SNP	36 222
ZUŠ	16 667
Mesto Modra	174 080
konsolidované operácie	7 303
<b>Spolu:</b>	<b>424 608</b>

## Výnosy a náklady

účet	NÁKLADY	suma v €	rok 2011	rok 2010	rok 2009
50	spotrebované nákupy		219 230	173 690	272 223
51	služby		771 170	622 331	610 233
52	osobné náklady		809 608	730 036	739 977
53	dane a poplatky		612	1 113	884
54	ostatné náklady na prevádzkovú činnosť		83 942	13 730	12 654
55	odpisy, rezervy a opravné položky		1 371 136	891 037	717 644
56	finančné náklady		63 895	56 539	59 143
58	náklady na transfery		1 848 627	1 795 101	1 669 241
	<b>spolu</b>		<b>5 168 220</b>	<b>4 283 577</b>	<b>4 081 999</b>

účet	VÝNOSY	suma v €	rok 2011	rok 2010	rok 2009
60	tržby za vlastné výkony a tovar		965 835	620 513	384 991
63	daňové a colné výnosy, výnosy z poplatkov		2 867 166	2 515 061	2 769 172
64	ostatné výnosy z prevádzkovej činnosti		68 225	141 846	104 038
65	zúčtovanie rezerv a opravných položiek		62 342	47 690	27 261
66	Finančné výnosy		12 977	2 326	8 236
67	mimoriadne výnosy		0	1 992	0
69	výnosy z transferov		566 229	653 290	620 321
	<b>spolu</b>		<b>4 542 774</b>	<b>3 982 718</b>	<b>3 914 019</b>
	výsledok hospodárenia po zdanení		-628 488	-301 362	-169 050

### **Tvorba a použitie fondov mesta za rok 2011**

Mesto Modra tvorí fond rozvoja bývania a podľa zákona rezervný fond a a ich použitie rozhoduje mestské zastupiteľstvo. Uznesením č. 07/06/C-10 zo dňa 28.06.2011 suma vo výške 258 763,- eur bola presunutá z bežného účtu na rezervný fond.

<b>Rezervný fond</b>	
<b>Počiatkový stav k 1.1.2011 :</b>	<b>276 265,17</b>
rozpočtový hospodársky výsledok za rok 2010	258 763,00
úroky	4 200,73
prevod úrokov	-1 799,17
bankové poplatky	-846,63
<b>Konečný zostatok k 31.12.2011</b>	<b>536 583,10</b>

<b>Fond rozvoja bývania</b>	
<b>Počiatkový stav k 1.1.2011 :</b>	<b>170 190,53</b>
úroky	1 807,99
prevod úrokov	-1 462,27
bankové poplatky	-980,75
<b>Konečný zostatok k 31.12.2011</b>	<b>169 555,50</b>

### **Prehľad o stave a vývoji dlhu**

Mesto Modra má podpísanú zmluvu o poskytnutí podpory, ktorá je uzavretá podľa ustanovení zákona č. 124/1996 Z. z. o štátnom fonde rozvoja bývania v znení neskorších predpisov č. 107/244/2002 zo dňa 17.9.2002. Úver bol poskytnutý vo výške 753 236,40 € (22 692 000,-) Sk za účelom výstavby bytových domov Modra – Kráľová, Pažite. Úver je zabezpečený záložným právom na nehnuteľnosti:

- 24 b. j. v bytovom dome na parc. č. 8289/16, 8289/17, 8289/12, zapísaných na LV č. 6531,6532
- 24 b. j. v bytovom dome na parc. č. 8289/13, 8289/14, 8289/3, zapísaných na LV č. 6511,2364

PS k 1.1.2011	splatené v r. 2011	KZ k 31.12.2011
656 135,19		656 135,19

Koncom roku 2009 sa na základe Dodatku č.2 k zmluve č.107/2448/2002 zmluvné strany dohodli na odklade splácania úveru od 1.2.2010 do 31.1.2011. Od 1.2.2011 boli platené len úroky a to vo výške 42 436,46 eur.

### **Ostatné informácie**

V roku 2011 sa kapitálové výdavky schválili na tieto projekty:

spadnuté hradby na Moyzesovej ul. v celkovej výške 76 000,- €, ďalej v Materskej škole Kalinčiakova oprava strechy vo výške 30 000,- €, splátkový kalendár na verejné osvetlenie vo výške 110 990,-€ a na nákup zariadenia na reguláciu tlaku na ZŠ Vajanského vo výške 18 000,- €.

Ďalej bežné výdavky sú určené aj na odstránenie nedostatkov na jednotlivých budovách ako napr. ZŠ Vajanského strecha vo výške 17 000,- €, v budovách jednotlivých materských škôl vo výške 30 000,-€.

Vypracovala: Ing. Hana Morbacherová  
Hlavný ekonóm mesta Modry

Ing. arch. Hana Hlubocká  
Primátorka mesta Modry

