



MESTO MODRA

VÝROČNÁ SPRÁVA ZA KONSOLIDOVANÝ CELOK MESTA MODRY ZA ROK 2017

CHARAKTERISTIKA MESTA

Mesto Modra je právnickou osobou, ktorá samostatne hospodári s vlastným majetkom a s vlastnými príjmami, združuje osoby, ktoré majú na jej území trvalý pobyt. Pri svojej činnosti sa riadi zákonom č.369/1990 Zb. o obecnom zriadení, ktorý zároveň vymedzuje aj základnú úlohu všetkých obcí – starostlivosť o všestranný rozvoj územia a potreby obyvateľov. Mesto Modra má zriadené štyri rozpočtové organizácie a dve príspevkové organizácie.

- **Geografia**

Územie mesta sa vo väčšej časti nachádza v celku pohoria Malých karpát. Pohorie vytvára juhozápadný okraj mohutného karpatského horského pásma, začínajúceho devínskym bradlom pri Dunaji, ktoré sa o vyše 2 000 km vracia dlhým oblúkom cez celé Slovensko, západnú Ukrajinu a Rumunsko späť k rieke Dunaj. Katastrálne územie patrí do povodia Dunaja, do ktorého je odvodňované prostredníctvom Stoličného potoka. Oblasť, v ktorej sa Modra nachádza, patrí k najteplejším, najsuchším a najsnežnejším územiam Slovenska. V oblasti Zochovej chaty je umiestnené Astronomické a geofyzikálne observatórium Fakulty matematiky a fyziky Univerzity Komenského v Bratislave. Mesto Modra má celkovú rozlohu 49 623 633 m² a nachádzajú sa tu miestne časti: Kráľová, Harmónia, Piesok. Nadmorská výška je stred 175 m n.m., 144-709 m n.m. Susedné mestá a obce sú Vinosady, Šenkvice, Budmerice a Dubová

- **Demografia**

V meste Modra žije k 31.12.2017 spolu 9 204 obyvateľov z toho:

| | | |
|------|------|--------|
| muži | 4451 | 48,36% |
| ženy | 4753 | 51,64% |

| | r. 2007 | r. 2008 | r. 2009 | r. 2010 | r. 2011 | r. 2012 | r. 2013 | r. 2014 | r. 2015 | r. 2016 | r.2017 |
|---------------------------|---------|---------|---------|---------|---------|---------|---------|---------|---------|---------|--------|
| narodení | 82 | 100 | 101 | 104 | 109 | 77 | 81 | 72 | 99 | 101 | 97 |
| zomrelí | 91 | 85 | 85 | 82 | 73 | 83 | 80 | 77 | 85 | 74 | 78 |
| prist'ahovaní | 256 | 208 | 170 | 138 | 182 | 172 | 158 | 208 | 233 | 199 | 194 |
| odst'ahovaní | 127 | 129 | 128 | 145 | 153 | 164 | 170 | 188 | 177 | 236 | 201 |
| Počet obyvateľov k 31.12. | 8929 | 8982 | 9040 | 9056 | 9111 | 9113 | 9102 | 9132 | 9202 | 9192 | 9204 |



Obr. 1: Demografia v meste Modra k 31.12.2017

| Veková štruktúra k 31.12.2017 | | |
|-------------------------------|------|--------|
| deti 0 - 3 roky | 298 | 3,23% |
| deti 3 - 6 rokov | 262 | 2,84% |
| deti 6 - 15 rokov | 820 | 8,90% |
| mládež 15 - 18 rokov | 208 | 2,27% |
| dospelí 18 - 60 rokov | 5369 | 58,33% |
| seniori nad 60 rokov | 2247 | 24,41% |
| Celkom | 9204 | |

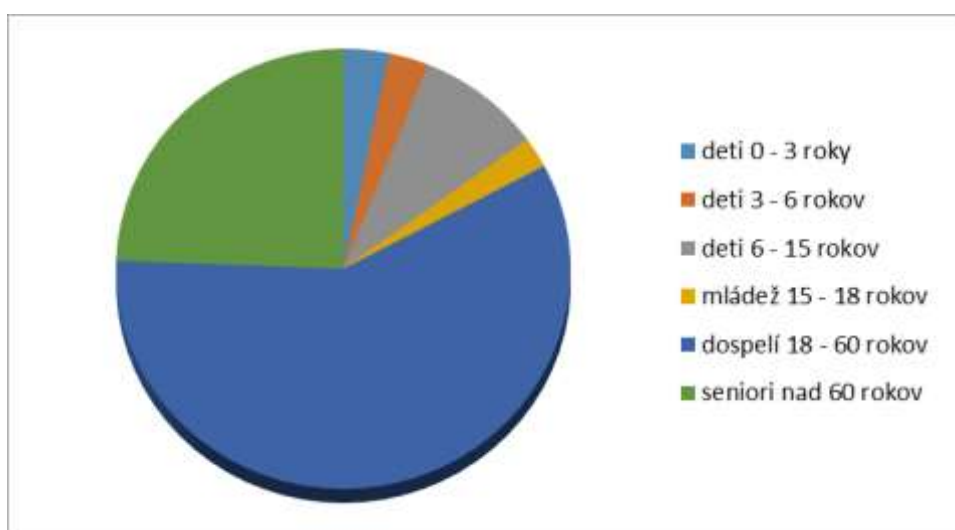

Obr. 2: Veková štruktúra obyvateľov mesta Modra k 31.12.2017

- **Symboly mesta**

Erb mesta Modra tvorí zlato-červeno štiepený štít v prvom poli zo šikmého trojvŕšia vyrastajúci vinič s tromi strapcami hrozna, všetko zelené, v druhom poli tri strieborné brvná. Medzníkom vo vývoji erbu je rok 1607, kedy Rudolf II. povýšil Modru na slobodné kráľovské mesto a k pôvodnému symbolu – viniču – pridal prvok z uhorskej štátnej symboliky – červeno-strieborne delenú polovicu erbu. Miniatura z listiny je záväznou predlohou modranského erbu, pretože aj formálne vyjadruje najvyššie postavenie mesta v minulosti.

Mestská vlajka má dva farebné pruhy – hore pruh zelenej farby (zelený vinič a hrozno) a dole pruh žltej farby (zlaté štítové pole).

Pečať mesta má v strede erb mesta a v kruhopise nápis: Mesto Modra.

- **História**

Mesto Modra leží na južných svahoch Malých Karpát približne 25 km od Bratislavy a patrí medzi najvýznamnejšie vinohradnícke mestá v malokarpatskom regióne. Je významným strediskom vinárstva a vinohradníctva, školstva, vedy, rekreácie a tradičných remesiel napr. keramika.

Prvé stopy osídlenia okolia Modry siahajú do doby tretieho tisícročia pred n.l. V roku 1607 povýšil Rudolf II. privilégium Modry na slobodné kráľovské mesto a udelil mestu vlastný erb. V 17. a 18. stor. Modra patrila medzi najpoprednejšie mestá na Slovensku s rozvinutým vinohradníctvom, lesným hospodárstvom, cechovou výrobou, školstvom a kultúrou. Najvýznamnejšou osobou žijúcou v Modre bol Ľudovít Štúr (roky 1851-1856)

- **Kultúrne a historické pamiatky**

Modra sa rozprestiera na úpätí Malých Karpát. V lone malebnej krajiny sa nachádza vinohradnícke mesto s historickým jadrom a typickými vinohradníckymi domami a pivnicami. Tie, spolu so zachovaným mestským opevnením tvoria ojedinelý urbanizmus, ktorý bol v roku 1991 vyhlásený za Mestskú pamiatkovú zónu. Jedinečnosť je nielen v zachovaní historickej architektúry, ale charakterizujú ju i špecifické tradície viazané na miestne prírodné podmienky (vinárstvo, keramikárstvo, remeselníctvo). História je spojená aj s rôznorodou kultúrou, ktorú do Modry priniesli a vytvorili nielen Slováci, ale aj Nemci, Česi, Maďari, Chorváti i Srbi, čo sa odzrkadľuje v kolorite mesta.

V Modre, na Kráľovej, v Harmónii i na Piesku môžeme objaviť 94 národných kultúrnych pamiatok a mnoho pamätihodností mesta z rôznych období, často spätých s osobami významných dejateľov a umelcov (napr. Ľudovít Štúr, Karol Štúr, Samuel Zoch, Ján Smrek, Dušan Jurkovič a iní). Patri medzi ne všetky kostoly a kaplnky mesta, historická radnica, ako aj Múzeum Ľ. Štúra s pamätnou izbou či Horná brána, bašta a múry opevnenia.

Okrem toho sa v Modre pôsobí viacero kultúrnych inštitúcií a organizácií, ktoré sa aktívne spolupodieľajú na kultúrno-spoločenskom dianí.

Partnerské mestá, s ktorými má Modra dohodu o partnerskej a družobnej spolupráci sú Benátky nad Jizerou (Česká republika), Hustopeče (Česká republika), Overijse (Belgicko), Martres Tolosane (Francúzsko).

- **Kultúra**

Najznámejšie kultúrne podujatia sú napr. Vinobranie, Dni otvorených pivníc, Slávnosti Hliny, Dni európskeho kultúrneho dedičstva a ďalšie festivaly a koncerty. Kultúrne podujatia v meste organizuje referát kultúry v spolupráci s Mestským kultúrnym strediskom, ktoré je príspevkovou organizáciou mesta Modra s právnou subjektivitou, ktorej hlavnou činnosťou je organizovanie a zabezpečovanie kultúrnych, spoločenských, voľno-časových a umeleckých aktivít, vzdelávacích kurzov a podporovanie amatérskej kultúrnej činnosti vo všetkých formách. Súčasťou MSKS sú kino Mier, Mestská knižnica a Modranské zvesti.

V Modre pôsobí viacero ochotníckych divadiel – Občianske združenie Kraľovan, Modranské kráľovské divadlo, MOKRAĎ a iné. Kultúru v meste obohacujú aj iné združenia, ktorým je kultúra blízka: Modranská beseda, Modranská muzeálna spoločnosť, detský folklórny súbor Magdalénka, Spoločnosť priateľov poézie, OZ Poľné ľalie, Hudba Modre a pod. Obnovou cirkevných pamiatok sa zaoberá v Modre Združenie záchranu cirkevných pamiatok.

- **Sociálna oblasť**

Mestom bola zriadená príspevková organizácia Mestské centrum sociálnych služieb na pokrytie sociálnych služieb ktorá má vo svojej pôsobnosti zariadenia opatrovateľskej služby, útulok, vývarovňa, kde sa poskytujú obedy pre cca 220 občanov. Ďalej je to Klub dôchodcov a Jednota dôchodcov ich činnosť spočíva predovšetkým v organizovaní a účasti na spoločných podujatiach a na rôznych spoločenských, kultúrnych a športových akciách.

- **Osobností mesta Modra**

Karol Štúr (25. 3. 1811 Trenčín - 13. 1. 1851 Modra), básnik, učiteľ. V rokoch 1839-46 profesor a rektor gymnázia v Modre, 1847-51 ev. farár modranskej cirkvi. Vynikajúci pedagóg, zaslúžil sa o vzdelanie a spolkovú aktivitu mládeže na modranskom gymnáziu, do ktorého prichýlil r. 1843 niekoľkých študentov odchádzajúcich z Bratislavy na protest proti zosadeniu Ľ. Štúra z katedry, pre Modru získal aj viacerých srbských študentov, združených v osobitnom spolku. Pod jeho vedením si slovenská mládež založila Spoločnosť, pri ktorej v r. 1844 vznikla knižnica. R. 1847 bol na zasadnutí Tatrána zvolený za predsedu výboru pre vypracovanie slovenských učebníc. Na učiteľských poradách sa postavil proti maďarizačným snahám K. Zaya, ako ev. farár bránil slov. záujmy na zasadnutí konventov. R. 1849 bol členom vyslanstva so slovenskými požiadavkami k panovníkovi, po revolúcii slovenský dôverník pri mestskej rade v Modre.

Ľudovít Štúr (28. 10. 1815 Uhrovec – 12. 1. 1856 Modra), kodifikátor spisovnej slovenčiny, politik, básnik, publicista, jazykovedec, novinár, pedagóg, jeden z najvýznamnejších osobností slovenských

národných dejín, hlavný reprezentant slovenského národného hnutia a slovanských koncepcií v polovici 19. storočia. Počas štúdií na bratislavskom lýceu začal prednášať, bol predsedom Spoločnosti česko-slovenskej, neskôr ju zmenil na Ústav slovenskej reči a literatúry, po návrate z Halle pôsobil v r. 1840 - 1843 ako neuhonorovaný zástupca profesora Palkoviča na Katedre reči a literatúry československej, 1845 – 1848 redaktor a vydavateľ Slovenských národných novín, vodca slovenského povstania r. 1848-1849, po smrti brata Karola prichádza r. 1851 do Modry aby sa ujal výchovy jeho siedmich detí.

Ján Kalinčiak (10. augusta 1822 Horné Záturčie - 16. júna 1871 Martin), spisovateľ a básnik, žiak a spolupracovník Ľudovíta Štúra, jeden z najznámejších romantických prozaikov, prišiel do Modry r. 1846, aby prevzal rektorstvo gymnázia. Vyučoval latinčinu, maďarčinu, nemčinu i slovenčinu. Spoločne s K. Štúrom tu založili prvé slovenské kasíno r. 1849, neskôr sa s Ľ. Štúrom a J. M. Hurbanom pokúšali vybudovať v Modre centrum slovenského školstva, alebo aspoň dosiahnuť poslovenčenie existujúceho gymnázia, čo sa však napriek veľkému úsiliu nepodarilo. V r. 1858 odchádza za riaditeľa nemeckého evanjelického gymnázia v Těšíne.

Ferdinand Písecký (25. novembra 1879 Praha-Žižkov - 25. októbra 1934 Bratislava), pedagóg, politik, kapitán československých légii, pobočník generála M. R. Štefánika, organizátor pedagogického a kultúrneho života medzi učiteľmi, spoluautor slovenských čítaniek pre učiteľské ústavy, autor divadelných hier pre mládež, básnických zbierok a spomienkových próz, publicista, zakladateľ a redaktor slovenských pedagogických časopisov, člen a neskôr predseda Pedagogickej spoločnosti slovenskej, nositeľ Čs. vojnového kríža 1918, i ďalších štátnych vyznamenaní, francúzskeho Radu čestnej légie, talianskeho vojnového kríža. Pred príchodom do Modry precestoval takmer celý svet a pôsobil vo vojenských i diplomatických službách, zaslúžil sa o pripojenie Podkarpatskej Rusi k ČSR. Od marca 1919 bol riaditeľom Učiteľského ústavu v Modre, založil obecnú knižnicu v meste a v okolitých obciach, Telovýchovnú jednotu Sokol, ktorej sa stal predsedom, na učiteľskom ústave ochotnícky súbor, bol jedným z hlavných organizátorov politického a spoločenského života v Modre. Po r. 1926 sa stal krajským školským inšpektorom pre učiteľské ústavy na Slovensku, vládny radcom, prednostom referátu Ministerstva školstva a národnej osvety v Bratislave. Aj po odchode z Modry ovplyvňoval činnosť modranského učiteľského ústavu a spoločenské dianie v meste až do svojej smrti. Pochovaný je v Modre.

Dr. Ivan Branislav Zoch (24. jún 1843 Jasenová - 27. december 1921 Modra) najstarší syn Štúrovho priateľa Ctiboha Zocha. Doktorát získal v Berlíne za dizertačnú prácu z fyziky, od r. 1866 pôsobil ako profesor na prvom slovenskom gymnázium v Veľkej Revúci, vyučoval fyziku, matematiku, prírodopis, krasopis a spev, zaviedol vyučovanie telesnej výchovy, po zrušení gymnázia odišiel do Chorvátska, kde pôsobil až do odchodu do dôchodku r. 1908. Do Modry prišiel až na odpočinok, pôvodne k svojmu bratovi Pavlovi Zochovi, ktorý sa však jeho príchodu už nedožil. Stal sa aktívnym účastníkom a spoluorganizátorom spoločenského života, zúčastňoval sa stretnutí kasína, tradičných augustových výletov na Panský dom, kde usporadúval detské športové hry, pomáhal pri výchove v evanjelickom sirotinci.

Pavel Zoch (3. júla 1850 Jasenová - 23. júna 1907 Modra) syn Ctiboha Zocha, po štúdiách pôsobil ako farár v Jasenovej, v Záriečí, spolupracoval pri vydávaní časopisu Stráž na Sione. Na evanjelickej synode r. 1892 žiadal, aby sa na preparandiách a gymnáziách vyučovalo v slovenčine, r. 1897 bol zvolený za farára v Modre, kde pôsobil až do svojej smrti. Vyučoval slovenčinu na evanjelickej dievčenskej meštianskej škole, založil a spravoval evanjelický sirotinec, pomáhal pri zakladaní tlačiarne Šimona Roháčka. Zomrel na porážku po ukončení nedeľných služieb božích.

Dr. Samuel Zoch (18. decembra 1882 Cerovo - 4. januára 1928 Bratislava, pochovaný je v Modre) kňaz, politik, študoval v Banskej Bystrici, v Šoprone a teológiu skončil vo Viedni. Pôsobil ako kaplán v Novom Sade, Cerove a Kysáči. Po smrti svojho strýka Pavla Zocha bol r. 1907 zvolený za farára v Modre, kde sa okrem farárskeho úradu ujal aj správy evanjelického sirotinca, ktorý dobudoval - zaslúžil sa o postavenie novej budovy a zorganizoval niekoľko úspešných verejných zbierok na podporu sirotinca, r. 1919 sa stal administrátorom biskupského úradu a r. 1923 biskupom Západného dištriktu a preniesol biskupský úrad do Modry. Po r. 1918 pôsobil ako župan bratislavskej župy, načas preniesol do Modry aj sídlo župy až do príchodu Vavra Šrobára, ministra povereného správou Slovenska, bol osnoveateľom martinskej deklarácie z 30. októbra 1918, starostom bratislavskej sokolskej župy a miestneho Sokola v Modre, zúčastnil sa 8. všesokolského zletu v Prahe r. 1926, kam viedol slovenské župy, zaslúžil sa o rozvoj modranskej keramickej dielne založením účastnínej

spoločnosti Slovenská keramika. Od r. 1925 bol poslancom Národného zhromaždenia, presadil presťahovanie okresného úradu z Pezinka do Modry, v presťahovaní okresného súdu mu zabránila smrť. Zomrel náhle na porážku v nemocnici v Bratislave.

Vladimír Jurkovič (12. októbra 1865 Myjava - 14. apríla 1943 Modra) pochádzal zo slávnej Jurkovičovskej rodiny, od r. 1897 pôsobil ako evanjelický kňaz v Modre-Kráľovej, kde zotrval takmer 40 rokov a počas svojho účinkovania rozvinul veľkú kultúrnu a osvetovú činnosť, avšak bol činný i v hospodárskej oblasti. Zúčastňoval sa roľníckych zjazdov v Skalici, pomáhal zakladať potravinové družstvá, spolu so Samuelom Zochom a bratom Dušanom Jurkovičom založil a spoluviedol účastinnú spoločnosť, ktorá zachránila upadajúcu výrobu keramiky v Modre, bol členom mestského zastupiteľstva v Modre a župného výboru v Bratislave, členom výboru Slovenskej národnej strany, členom Melioračného zväzu, Modranského kasína, inicioval osadenie pamätných tabúl v Modre, v Harmónii, Brezovej i Cerovom, ako člen sirotincového výboru viedol pokladňu, bol predsedom správy dievčenskej meštianskej školy v Modre.

Ferdinand Dúbravský (8. septembra 1850 Borský Jur - 19. júna 1926 Modra), spisovateľ, redaktor, učiteľ, od r. 1924 žil v Modre, kde pôsobil ako príležitostný publicista, veršovec a plodný prozaik, prispieval takmer do všetkých slovenských a viacerých moravských novín, časopisov a kalendárov, knižne vydal vyše 40 titulov. Pod pseudonymom strýčko Ferdinand písal verše, rozprávky, poviedky, humoresky, romány aj divadelné hry pre deti i dospelých, vydal turistického sprievodcu, monografiu o Skalici, zbierku kuchárskych receptov a vlastných prednášok, prekladal do časopisov z nemčiny a češtiny.

K Modre sa viaže aj časť životopisu básnika **Jána Smreka** (vlastným menom Ján Čietek, 16. decembra 1898 Melčice-Zemianske Lieskové - 8. decembra 1982 Bratislava), ktorý bol od r. 1907 vychovávaný v evanjelickom sirotinci v Modre, tu aj vyštudoval na učiteľskom ústave. Ako hovorí vo svojich spomienkach, „modranská fara za zochovskej dynastie“ bola pre neho „ozajstnou oázou v púšti“.1 Strávil tu takmer celé detstvo a hoci ho osud zavial na iné pôsobiská, Modra zostala pre neho zdrojom inšpirácie v jeho básnickej tvorbe. V r. 1978 pri príležitosti 80. narodenín bolo Jánovi Smrekovi udelené čestné občianstvo mesta Modry.

Na učiteľskom ústave s Jánom Smrekom študoval aj **Jozef Pospíšil** (1897-1976), neskôr akademický sochár a reštaurátor. Spolu vydávali študentský humoristický časopis Iskry, do ktorého Smrek písal, Pospíšil kreslil karikatúry a ilustrácie. Časopis vychádzal ako rukopis v 1 exemplári.

Dionýz Štúr (2. apríla 1827 Beckov - 9. októbra 1893 Viedeň), zoopaleontológ, fytopaleontológ a najmä geológ svetového mena, zakladateľ modernej stratigrafie Slovenska, riaditeľ Ríšskeho geologického ústavu vo Viedni, ktorý študoval na tunajšom gymnáziu a neskôr v Modre navštevoval svojho otca.

Viliam Fridrich Westsik (3. marca 1883 Modra - 29. januára 1976 Nyíregyháza, Maďarsko), poľnohospodársky odborník, autor vyše 600 odborných prác a článkov a akademik **Ján Bakoš** (2. marca 1890 Modra - 24. januára 1967 Kolín), orientalista, dekan Teologickej fakulty a Filozofickej fakulty UK v Bratislave, zakladateľ a prvý riaditeľ Semitského seminára, Katedry maďarskej a semitskej filológie, Kabinetu orientalistiky SAV.

Jozef Mička (17. marca 1851 Vyškov - 11. septembra 1908 Modra), džbánkar, zakladateľ modranskej keramickej dielne a Keramicko-priemyselného učilišťa.

Heřman Landsfeld (12. augusta 1899 Zlín - 18. októbra 1984 Strážnice, pochovaný je v Modre) džbánkar, maliar ľudovej fajansy a obrázkov na skle, figuralista a zberateľ ľudovej keramiky, ktorý sa v Modre naučil maľovať keramiky, pôsobil ako vedúci maliarskej dielne a prispel k formovaniu vlastného umeleckého výrazu modranskej keramiky. Vytvoril vzorkovník s vyše 800 farebnými vzormi modranských výrobkov, kde zachytil celú šírku vyrábanej keramiky, jej námety, farebnosť i variabilitu dekoru.

Ľudovít Petrovský (1. 5. 1919 Modra - 30. 7. 1996 Bratislava), spisovateľ, vyštudoval v Modre na učiteľskom ústave, pôsobil ako učiteľ, od r. 1946 sa venoval žurnalistike a pôsobil ako redaktor vo viacerých časopisoch. Vo svojich románoch Žobrácka rezidencia, Tri vinobrania, Smäd vo vinici, čerpal námety z modranského prostredia v období prvej republiky.

Dr. Ján Milan Petrik (26. 3. 1910 Liptovský Trnovec - 18. 1. 1983 Bratislava, pochovaný v Modre), náboženský spisovateľ, teológ, vysokoškolský učiteľ, v r. 1937 - 1971 ev. farár v Modre - Kráľovej, 1937 - 1980 zároveň prednášal cirkevné dejiny a hymnológiu a pôsobil ako vedúci Katedry praktickej teológie, neskôr ako dekan Ev. teologickej fakulty. Zostavil rad liturgických kníh v slovenčine, zaoberal sa dejinami liturgie a agendami, cirkevnohistorickou a náboženskou problematikou, dielom Jána Husa vo vzťahu k Slovensku, D. Krmana, J. M. Hurbana, Ľ. Štúra, bol jedným z prekladateľov biblie do slovenčiny (1977).

Ľubomír Kellenberger (23. 11. 1921 Bratislava - 13. 4. 1971 Bratislava) grafik, ilustrátor, príslušník mladej umeleckej bohémy, formovaný veľkomestským prostredím Bratislavy a vinohradníckym prostredím Modry. Detstvo prežil v Modre, od r. 1948 pôsobil ako samostatný výtvarník v Bratislave, udržiaval stále kontakty s Ľ. Ondrejovom. Ako jeden z najfrekventovanejších slovenských ilustrátorov sa venoval klasickým dielam svetovej detskej literatúry a najmä Ondrejovovým prózam pre mládež. Bol priekopníkom zvýšených nárokov na ilustráciu literatúry a to krásnej, detskej i učebnicovej, nositeľom viacerých ocenení.

Štefan Cpin (11. 9. 1919 Olcnavá - 2. 9. 1971 Modra), ilustrátor kníh pre deti a mládež, tvorca lyrizujúcej typológie postáv, žil v Modre od r. 1949, pôsobil ako učiteľ výtvarného odboru na Ľudovej škole umenia. Jeho ilustrátorská práca, ktorá zahrnuje asi 100 titulov, rozvinula slovenskú detskú knihu. V maliarskej tvorbe, najmä v akvareloch a gvašoch, tvoril malé obrázky dedinského života. Je nositeľom viacerých ocenení za ilustrátorskú tvorbu.

Jozef Ilečko (12. 1. 1909 Budapešť - 31. 12. 1986 Modra), maliar, grafik, ilustrátor, pôsobil ako grafik v Košiciach, v Slovenskej keramike v Modre, ako slobodný umelec v Bratislave, v Piešťanoch, v Revúcej, od r. 1953 v Modre, vytvoril nástenné maľby pre čitateľň Univerzitnej knižnice, ilustroval knihy pre deti i dospelých, popri kresbe a maľbe sa venoval grafike, kolážam a keramickej tvorbe. Jeho tvorba sa vyznačuje dynamikou, tvorivým hľadačstvom, romantizmom.

František Hrtús (3.3.1937 - 2. 8. 1997), maliar, krajinkár, portrétista, jeho krajinky sú inšpirované modranskými zátišíami a zákutiami.

Lýdia Vadkerti-Gavorníková (30. 3. 1932 Modra – 22. 5. 1999 Bratislava), poetka. Vyštudovala na Učiteľskom ústave v Modre a pôsobila ako učiteľka, neskôr redaktorka Revue svetovej literatúry.

Vincent Šikula (19. 10. 1936 Dubová pri Modre – 16. 6. 2001 Modra), spisovateľ. Vyštudoval Štátne konzervatórium v Bratislave, pracoval ako učiteľ hudby na Ľudovej škole umenia v Modre, redaktor časopisu Romboid a vydavateľstva Slovenský spisovateľ, i ako filmový dramaturg.

Generálmajor in memoriam **Ing. Michal Pridala** (9. 11. 1916 Modra - 8. 8. 1993 Bratislava), príslušník 1. čs. zmiešanej leteckej divízie v ZSSR a generála **Vladimír Branislav Bodický** (12.7.1897 Lipt. Mikuláš - 21. 6. 1967 Modra), príslušník Prvého pluku slovenskej slobody v bojoch proti maďarským vojskám v r. 1918-19, hlavný veliteľ čs. četníctva na Slovensku po vypuknutí SNP.

Z Modry pochádza aj akademická maliarka a ilustrátorka **Viera Kraicová** (5.7. 1920), dlhoročná asistentka na Vysokej škole výtvarných umení v Bratislave, žije a tvorí tu básnik Jozef Mihalkovič.

V Harmónii žije a tvorí majster **Ignác Bizmayer, Beáta Mihalkovičová**.

ORGÁNY SAMOSPRÁVY

Mesto samostatne rozhoduje a uskutočňuje všetky úkony súvisiace so správou obce a jej majetku. Hospodári samostatne so svojím majetkom a finančnými zdrojmi v oblasti riešenia otázok lokálneho významu.

Mesto pri výkone samosprávy vykonáva najmä úkony súvisiace s riadnym hospodárením s hnutelným a nehnuteľným majetkom, zostavuje a schvaľuje rozpočet mesta a záverečný účet mesta, rozhoduje o veciach miestnych daní a poplatkov, usmerňuje ekonomickú činnosť mesta, utvára účinný systém kontroly, zabezpečuje výstavbu, údržbu a vykonáva správu miestnych komunikácií, zabezpečuje verejný poriadok, vykonáva vlastnú investičnú činnosť, zabezpečuje ochranu kultúrnych pamiatok, zabezpečuje financovanie originálnych kompetencií mesta a sprostredkúva financovanie prenesených kompetencií zo štátneho rozpočtu na fungovanie základných škôl. Najvyšším výkonným orgánom mesta a štatutárnym orgánom v majetkovoprávných a pracovnoprávných vzťahoch mesta je primátor mesta p. Mgr. Juraj Petrakovič.

Orgánmi mesta sú:

- **Mestské zastupiteľstvo**

Predstavuje zastupiteľský zbor mesta zložený z poslancov zvolených v priamych voľbách obyvateľmi mesta na funkčné obdobie štyroch rokov. Počet poslancov zastupiteľstva na celé volebné obdobie sa určuje podľa počtu obyvateľov mesta a vo funkčnom období 2014-2018 má Mestské zastupiteľstvo 13 členov.

Do pôsobnosti Mestského zastupiteľstva patrí určovanie zásad hospodárenia s majetkom mesta, schvaľovanie rozpočtu mesta a záverečného účtu mesta, schvaľovanie územného plánu mesta a koncepcií jeho rozvoja, rozhodovanie o miestnych daniach a poplatkoch, uznávanie sa na všeobecne záväzných nariadeniach, ktoré majú charakter normatívnych právnych aktov a riešia sa nimi základné otázky života v meste, schvaľovanie kúpno-predajných zmlúv a schvaľovanie zmien rozpočtu.

- **Primátor mesta**

Funkcia primátora mesta je verejnou funkciou, do ktorej je volený na jeno funkčné obdobie s trvaním štyroch rokov.

Do pôsobnosti primátora patrí: zvolávanie a vedenie zasadnutí mestského zastupiteľstva, podpísovanie ich uznesení, zastupovanie mesta vo vzťahu k štátnym orgánom, k právnickým a fyzickým osobám, rozhodovanie vo všetkých veciach správy mesta, ktoré nie sú vyhradené mestskému zastupiteľstvu. Primátor mesta poveril riadením mestského úradu zástupcu primátora, ktorý vykonáva svoju funkciu na plný úväzok, zároveň plnohodnotne zastupuje primátora v jeho neprítomnosti.

- **Komisie mestského zastupiteľstva**

Sú orgánmi volenými Mestským zastupiteľstvom, ktoré plnia funkciu poradných, iniciatívnych a kontrolných orgánov pre Mestské zastupiteľstvo. Členov komisií volí Mestské zastupiteľstvo a tvoria ich poslanci a občania mesta. V súčasnosti má mesto Modra zriadené tieto komisie: finančná a majetková komisia, pôdohospodárska komisia, vinohradnícka a vinárska, komisia podnikateľských činností a cestovného ruchu, komisia územného plánovania, výstavby a životného prostredia, komisia sociálna, zdravotná a verejného poriadku, komisia kultúry, komisia mládeže a športu, komisia školstva, komisia legislatívna.

- **Mestský úrad**

Mestský úrad je výkonným orgánom mestského zastupiteľstva a primátora. Do jeho pôsobnosti patria predovšetkým nasledovné aktivity: komplexná starostlivosť o majetok mesta, vydávanie súhlasu s umiestnením prevádzky, obchodu a služieb v meste, starostlivosť o odpadové hospodárstvo a čistotu mesta, starostlivosť o verejnú zeleň, povoľovanie výrubov drevín, pôsobnosť stavebného úradu, evidencia o trvalom a prechodnom pobyte občanov v meste, evidencia domov a budov, prevádzka predškolských a školských zariadení vo vlastníctve mesta, poskytovanie peňažných dávok

sociálnej pomoci, poskytovanie opatrovateľskej služby, zabezpečenie písomnej agendy všetkých orgánov samosprávy mesta, zabezpečenie odborných podkladov a iných písomností na rokovanie Mestského zastupiteľstva, vykonávanie nariadení, uznesení Mestského zastupiteľstva a rozhodnutí primátora, zabezpečovanie ekonomickej agendy mesta Modra, tvorba a predkladanie rozpočtu na nasledujúci rok.

- *Mestská polícia* – jej úlohou je zabezpečovať verejný poriadok, ochranu životného prostredia a plní ďalšie úlohy vyplývajúce zo všeobecne záväzných nariadení.
- *Mestský hasičský dobrovoľný zbor* – zabezpečuje požiarnu bezpečnosť v meste a to v dvoch rovinách preventívnou činnosťou a pohotovostnou – zásahovou činnosťou.

ORGANIZAČNÁ ŠTRUKTÚRA MESTA

Primátor mesta: Mgr. Juraj Petrakovič

Zástupca primátora: Ing. Marián Gavorník

Hlavný kontrolór mesta: Ing. Zuzana Lazarová

Mestské zastupiteľstvo mesta Modry: JUDr. Dominik Bučurič, Ing. Katarína Machatová, Bc. Andrea Kukumberová, Ing. Marián Gavorník, PhDr. Viera Jančovičová, Ing. Ján Jašek, Mgr. art. Jakub Liška, MReS, Ing. Peter Majtán, Mgr. Peter Juran, JUDr. Igor Zelník, Michal Petrik, JUDr. Artur Soldán, Ing. Ján Zigo

Komisie mestského zastupiteľstva:

1. Komisia hospodárska, finančná a majetková

Predseda: Ing. Ján Jašek, poslanec MsZ

Podpredseda: Ing. Michal Kvetko, člen komisie

Tajomník: Ing. Tatiana Macháčová, zamestnankyňa MsÚ

Členovia komisie: Ing. Juraj Jánošík, Bc. Peter Juran, Ing. Igor Korček, Tibor Lalinský, JUDr. Peter Plučinský, JUDr. Igor Zelník, Pavel Zemanovič

2. Komisia územného plánovania, životného prostredia a pamiatok

Predseda: Mgr. art. Jakub Liška, MRes, poslanec MsZ

Podpredseda: Ing. Ivana Záleská, člen komisie

Tajomník: Ing. Iveta Krčmárová, zamestnankyňa MsÚ

Členovia komisie: Ing. arch. Daniel Bartoš, Ing. Ladislav Brimich, Elena Irecká, JUDr. Ján Juran, Ing. Peter Lenner, Ing. Martin Motáček, Bc. Bibiana Piršelová, Martin Šusták, Ing. Ivana Záleská, Ing. Andrea Žídková

3. Komisia podnikateľských činností, CR, pôdohospodárstva, vinohradníctva a vinárstva

Predseda: Michal Petrik, poslanec MsZ

Popredseda: JUDr. Igor Zelník, poslanec MsZ

Tajomník: Ing. Gabriela Repová, zamestnankyňa MsÚ

Členovia komisie: Ivan Čistý, Ing. Milan Gajar, Danka Klúčiková, Ing. Radovan Krajčovič, Ing. Matej Kratochvíla, Ing. Ivana Lennerová, Ing. František Mach, Mgr. Juraj Peržo, Ing. Tomáš Rajek, MBA, Martin Smolenický, Ing. Lucia Szlameková, Eduard Šebo, ml., Irena Valentová, Ing. Roman Zelenay, JUDr. Igor Zelník, Ing. Martin Žilinský

4. Komisia sociálna a zdravotná

Predseda: Ing. Ján Zigo, poslanec MsZ

Podpredseda: Mgr. Jana Machalová, riaditeľka MsCSS Modra

Tajomník: Mgr. Erika Strašiftáková, zamestnankyňa MsÚ

Členovia komisie: Bc. Milan Hýll, Mgr. Andrea Juranová, MUDr. Jana Juranová, Mgr. Jana Machalová, Michal Makovník, Mgr. Eva Ondrová, Mgr. Mária Poljovková, RNDr. Karol Pukančík, Nataša Svobodová

5. Komisia kultúry

Predseda: Mgr. Peter Juran, poslanec MsZ

Podpredseda: Mgr. Elena Lennerová, člen komisie

Tajomník: Mgr. Marcela Kvetková, zamestnankyňa MsÚ

Členovia komisie: Stanislav Baláž, Marta Dugovičová, Peter Hornáček, Katarína Chmelinová, PhD., Mgr. Marcela Kvetková, Mgr. Elena Lennerová, Marián Liška, Katarína Machatová, Mária Malinová, Svetoslav Peško, PhD. Agáta Petrakovičová Šikulová, Ing. Tomáš Rajek, MBA, Viliam Vlado, Ing. Pavel Zigo, PhD.

6. Komisia športu

Predseda: Ing. Marián Gavorník, poslanec MsZ

Podpredseda: Miroslav Ochaba, člen komisie

Tajomník: Mgr. Milan Hýll, člen komisie

Členovia komisie: Kamil Bañas, Michal Benčúrik, PaedDr. Karol Fronc, Svetozár Gábris, Dr. Ľudovít Holec, Jana Nádaská, Ľuboš Peško, Milan Ružek, Peter Walter

7. Komisia školstva a mládeže

Predseda: Bc. Andrea Kukumbergová, poslankyňa MsZ

Podpredseda: Mgr. Alex Held, člen komisie

Tajomník: Mgr. Michaela Galovičová, zamestnankyňa MsÚ

Členovia komisie: Mgr. Anna Gernátová, Mgr. Danica Grnáčová, Mgr. Alex Held, Mgr. Gabriela Kováčová, Mgr. Monika Nemcová, PaedDr. Marcela Pechová, Ing. Tomáš Rajek, MBA, Nataša Svobodová, Olga Šebová, Mgr. Emil Šimonovič

8. Komisia legislatívna a verejného poriadku

Predseda: JUDr. Artur Soldán, poslanec MsZ

Podpredseda: Ing. JUDr. Milan Encinger, člen komisie

Tajomník: Daniela Trajdová, zamestnankyňa MsÚ

Členovia komisie: Ing. JUDr. Milan Encinger, Ing. Ján Jašek, Kap. Mgr. Pavol Juran, JUDr. Svetozár Juran, JUDr. Zuzana Motáčková, JUDr. Ing. Vladimír Neuschl, Michal Peniak, Mgr. Ján Sodoma, Stanislav Straka

9. Komisia cintorínska

Predseda: PhD. Viera Jančovičová, poslankyňa MsZ

Podpredseda: Ing. Mária Mariássyová, člen komisie

Tajomník: Bc. Katarína Havaríková, zamestnankyňa MsÚ

Členovia komisie: Doc. RNDr., Karol Erdelský, CSc., Ing. Ján Graus, Irena Herchlová, Ing. Ondrej Klučár, Katarína Machatová, Ing. Mária Máriašyová, Mgr. Ján Oslík, Miroslav Šimko, Mgr. Jozef Tihányi, Ing. Ivana Záleská

10. Komisia na ochranu verejného záujmu pri výkone funkcií verejných funkcionárov

Predseda: Katarína Machatová, poslankyňa MsZ

Členovia komisie: JUDr. Igor Zelník, poslanec MsZ, Ing. Ján Zigo, poslanec MsZ

Mestský úrad mesta Modry pozostáva z viacerých oddelení, ktoré zabezpečujú základné kompetenčné oblasti, ktoré mesto musí pre občanov vykonávať a tatiež zabezpečujú plynulý chod mesta:

- Oddelenie podpornej činnosti: asistent primátora, právnik, informatik
- Spoločný stavebný úrad, územný plán mesta
- Turisticko – informačné centrum: informačná kancelária a riadenie projektov
- Ekonomické oddelenie: dane a poplatky mesta, rozpočet a ekonomika, fakturácia a účtovníctvo
- Sociálne veci, zdravotníctvo a školstvo
- Oddelenie územného rozvoja: evidencia majetku, investičná výstavba, životné prostredie, správa lesoparku, infraštruktúra

- Kancelária prvého kontaktu: podateľňa, pokladňa, evidencia obyvateľstva, matrika
- Mestská polícia
- Verejnoprospešné služby mesta
- Dobrovoľný hasičský zbor

Mestský úrad je výkonným orgánom mestského zastupiteľstva a primátora mesta. Zabezpečuje administratívne a organizačné veci primátora, mestského zastupiteľstva a ďalších zriadených orgánov mestského zastupiteľstva. Úlohy, ktoré plní, vychádzajú zo zákona č. 369/1990 Zb. o obecnom zriadení v znp. Mestský úrad zabezpečuje tiež prenesený výkon štátnej správy. V oblasti stavebného poriadku zabezpečuje prenesený výkon Stavebný úrad, v oblasti matriky a hlásenia pobytu obyvateľov Matričný úrad – Matrika.

Rozpočtové organizácie mesta:

- Základná škola Ľudovíta Štúra, Komenského 1/A, 900 01 MODRA
- Základná škola, Vajanského 93, 900 01 MODRA
- Základná umelecká škola, Štúrova 54, 900 01 MODRA
- Materská škola, SNP 1545/14, 900 01 MODRA
- Materská škola, Kalinčiakova 11, 900 01 MODRA
- Materská škola, Sládkovičova 13, 900 01 MODRA

Mesto Modra má v zakladateľskej pôsobnosti účtovnej jednotky:

| Názov spoločnosti | IČO | Podiel na ZI |
|---------------------|----------|--------------|
| TEPLO MODRA, s.r.o. | 43805426 | 100% |
| LESY MODRA s.r.o. | 34110186 | 100% |
| MÉDIA MODRA s.r.o. | 46867597 | 100% |

ROZPOČET MESTA V ROKU 2017

Mestské zastupiteľstvo v Modre dňa 15.12.2016 svojím uznesením č. 170/20/2016 schválilo programový rozpočet mesta Modra na rok 2017 v podobe, štruktúre a forme predloženej mestským úradom a to nasledovne: **celkové príjmy** vo výške 7 007 520,- €, z toho bežné príjmy vo výške 6 179 720,- €, kapitálové príjmy vo výške 300 000,- €, príjmové finančné operácie vo výške 527 800,- € a **celkové výdavky** vo výške 7 007 520,- €, z toho bežné výdavky vo výške 6 046 520,- €, kapitálové výdavky vo výške 864 000,- € a výdavkové finančné operácie vo výške 97 000,- €. Rozpočet na rok 2017 bol zostavený ako **vyrovnaný**.

| | Uznesenie č.170/20/2016 z 15.12.2016 |
|---------------------------|---|
| Bežné príjmy | 5 938 060 |
| Bežné príjmy - RO | 241 660 |
| Kapitálové príjmy | 300 000 |
| Príjmové FO | 527 800 |
| Celkovo | 7 007 520 |
| Bežné výdavky | 3 179 100 |
| Bežné výdavky - RO | 2 867 420 |
| Kapitálové výdavky | 864 000 |
| Výdavkové FO | 97 000 |
| Celkovo | 7 007 520 |

Schválený rozpočet na rok 2017 bol počas roka upravovaný rozpočtovými opatreniami, aby zrealizoval skutočné potreby mesta. V roku 2017 boli rozpočtové opatrenia vykonávané na základe zákona 583/2004 Z.z. o rozpočtových pravidlách územnej samosprávy §14 ods.1 v kompetencii primátora mesta a rozpočtové opatrenia prijaté uzneseniami mestského zastupiteľstva.

Počas roka boli prijaté mestským zastupiteľstvom zmena rozpočtu:

- prvá zmena schválená dňa 9.2.2017 uznesením č. 7/21/2017
- druhá zmena schválená dňa 6.4.2017 uzneseniami č. 59/23/2017
- tretia zmena schválená dňa 4.7.2017 uzneseniami č. 93/24/2017
- štvrtá zmena schválená dňa 3.10.2017 uznesením č. 121/25/2017
- piata zmena schválená dňa 24.10.2017 uznesením č. 144/26/2017
- šiesta zmena schválená dňa 14.12.2017 uznesením č. 155/17/2017

Počas roka sa rozpočet upravoval aj na základe zákona 583/2004 Z.z. o rozpočtových pravidlách územnej samosprávy §14 ods.1, v kompetencii primátora mesta Modra, ktorý vykonával iba presuny v rámci jedného programu alebo upravoval rozpočet pri získaní externých zdrojov na základe zákona 583/2004 Z.z §14 ods.1 dňa 10.2.2017, 25.4.2017, 22.5.2017, 15.7.2017, 28.8.2017, 5.10.2017, 6.11.2017 a 31.12.2017

BEŽNÉ PRÍJMY v r. 2017:

| EK | Názov | Účel | Schválený | Upravený | Plnenie | % plnenia |
|--------|--|---------------------------------------|-----------|-----------|-----------|-----------|
| 111003 | Výnos dane z príjmov poukázaný územnej samospráve | Podielové dane | 3 080 000 | 3 153 000 | 3 152 919 | 100,00 |
| 121001 | Z pozemkov | Daň z pozemkov | 50 000 | 55 500 | 55 376 | 99,78 |
| 121002 | Zo stavieb | Daň zo stavieb | 360 000 | 371 600 | 371 544 | 99,98 |
| 121003 | Z bytov a nebytových priestorov v bytovom dome | Daň z bytov a NP | 30 000 | 30 000 | 22 653 | 75,51 |
| 133001 | Za psa | Daň za psa | 15 000 | 15 000 | 13 888 | 92,59 |
| 133003 | Za nevyhľadné hracie prístroje | Poplatok za automaty | 200 | 200 | 100 | 50,00 |
| 133004 | Za predajné automaty | Poplatok za automaty | 500 | 500 | 257 | 51,36 |
| 133006 | Za ubytovanie | Daň za ubytovanie | 40 000 | 43 600 | 43 528 | 99,83 |
| 133012 | Za užívanie verejného priestranstva | Ostatné zábery VP | 20 000 | 32 400 | 32 341 | 99,82 |
| 133012 | Za užívanie verejného priestranstva | Vínobranie | 35 000 | 40 700 | 40 658 | 99,90 |
| 133013 | Za komunálne odpady a drobné stavebné odpady | Poplatok za odpady a DSO | 335 000 | 352 000 | 351 932 | 99,98 |
| 212002 | Z prenajatých pozemkov | Nájom pozemkov - mesto Modra | 47 000 | 47 000 | 45 014 | 95,77 |
| 212002 | Z prenajatých pozemkov | Nájom pozemkov - Lesy Modra | 100 000 | 150 000 | 120 000 | 80,00 |
| 212003 | Z prenajatých budov, priestorov a objektov | Nájom nebytových priestorov - zmluvy | 3 000 | 3 000 | 972 | 32,40 |
| 212003 | Z prenajatých budov, priestorov a objektov | Teplota Modra | 46 000 | 66 000 | 54 812 | 83,05 |
| 212004 | Z prenajatých strojov, prístrojov, zariadení, techniky a náradia | Teplota Modra | 20 000 | 40 240 | 40 240 | 100,00 |
| 221004 | Ostatné poplatky | Ostatné poplatky | 500 | 500 | 398 | 79,64 |
| 221004 | Ostatné poplatky | Rybárske lístky | 1 500 | 1 500 | 1 196 | 79,70 |
| 221004 | Ostatné poplatky | Rozkopávkové povolenia | 2 500 | 2 500 | 1 395 | 55,80 |
| 221004 | Ostatné poplatky | Výrub drevín | 1 000 | 1 000 | 790 | 79,00 |
| 221004 | Ostatné poplatky | Predajné automaty | 30 000 | 38 400 | 38 387 | 99,97 |
| 221004 | Ostatné poplatky | Stavebný úrad | 20 000 | 24 300 | 21 583 | 88,82 |
| 221004 | Ostatné poplatky | Matrika - overovanie | 10 000 | 10 700 | 10 627 | 99,32 |
| 221004 | Ostatné poplatky | Evidencia obyvateľstva | 550 | 550 | 449 | 81,64 |
| 221004 | Ostatné poplatky | Matrika - matričné poplatky | 8 000 | 10 100 | 10 074 | 99,74 |
| 222003 | Za porušenie predpisov | Stavebný úrad | 7 200 | 8 400 | 8 316 | 99,00 |
| 222003 | Za porušenie predpisov | Mestská polícia | 10 000 | 10 000 | 6 610 | 66,10 |
| 223001 | Za predaj výrobkov, tovarov a služieb | Ostatné | 35 000 | 35 000 | 21 066 | 60,19 |
| 223001 | Za predaj výrobkov, tovarov a služieb | Refakturácia energií | 10 000 | 14 160 | 4 154 | 29,34 |
| 223001 | Za predaj výrobkov, tovarov a služieb | Známky - pes | 100 | 100 | 60 | 59,50 |
| 223001 | Za predaj výrobkov, tovarov a služieb | Cintorínske poplatky | 4 500 | 5 500 | 5 302 | 96,40 |
| 223001 | Za predaj výrobkov, tovarov a služieb | Služby BOZP | 3 500 | 3 500 | 3 230 | 92,30 |
| 223001 | Za predaj výrobkov, tovarov a služieb | TIC | 500 | 500 | | |
| 223003 | Za stravné | Príspevok na stravovanie | 25 000 | 28 000 | 27 967 | 99,88 |
| 229005 | Za znečisťovanie ovzdušia | Za znečistenie ovzdušia | 1 500 | 2 300 | 2 246 | 97,66 |
| 242 | Z vkladov | Úroky | 3 000 | 3 000 | 43 | 1,43 |
| 292006 | Z náhrad z poistného plnenia | Poistné plnenia | 0 | 1 400 | 1 311 | 93,62 |
| 292008 | Z odvodov z hazardných hier a iných podobných hier | Odvody z hazardných hier | 3 000 | 3 000 | 2 099 | 69,96 |
| 292017 | Z vratiek | Vratky zo zdravotného poistenia | 0 | 5 300 | 5 258 | 99,20 |
| 292027 | Iné | Ostatné príjmy | 3 000 | 3 000 | 1 400 | 46,68 |
| 311 | Granty | KOCR - mobilný sprievodca | 0 | 2 210 | 2 204 | 99,73 |
| 311 | Granty | Wertheim | 0 | 12 000 | 12 000 | 100,00 |
| 311 | Granty | Zbierka Veľká Homola | 0 | 2 000 | 1 988 | 99,41 |
| 312001 | Zo štátneho rozpočtu | MsCSS | 151 440 | 151 440 | 130 427 | 86,12 |
| 312001 | Zo štátneho rozpočtu | Vzdelávacie poukazy, súťaže, dopravné | 48 090 | 50 090 | 50 071 | 99,96 |
| 312001 | Zo štátneho rozpočtu | Hmotná núdza | 4 500 | 4 500 | 2 812 | 62,49 |
| 312001 | Zo štátneho rozpočtu | Prenesené kompetencie -ZŠ | 1 257 930 | 1 355 750 | 1 355 240 | 99,96 |
| 312001 | Zo štátneho rozpočtu | Stavebný úrad | 9 000 | 9 000 | 8 278 | 91,98 |
| 312001 | Zo štátneho rozpočtu | Matrika - overovanie | 9 410 | 9 910 | 9 883 | 99,73 |
| 312001 | Zo štátneho rozpočtu | Evidencia obyvateľstva | 3 000 | 3 000 | 2 937 | 97,91 |
| 312001 | Zo štátneho rozpočtu | Volby | 0 | 4 500 | 3 525 | 78,33 |
| 312001 | Zo štátneho rozpočtu | Ostatné dotácie zo ŠR | 3 000 | 3 000 | 2 756 | 91,86 |
| 312001 | Zo štátneho rozpočtu | Dobrovoľný hasičský zbor | 0 | 3 000 | 3 000 | 100,00 |
| 312001 | Zo štátneho rozpočtu | Mestská veža | 0 | 10 000 | 10 000 | 100,00 |
| 312001 | Zo štátneho rozpočtu | McSS Modra 2017 | 0 | 7 200 | 7 200 | 100,00 |
| 312001 | Zo štátneho rozpočtu | Aktivačné práce | 4 140 | 32 640 | 28 123 | 86,16 |
| 312001 | Zo štátneho rozpočtu | Strecha na ZŠLŠ | 0 | 49 500 | 48 553 | 98,09 |

| | | | | | | |
|--------|---|------------------------------|------------------|------------------|------------------|--------------|
| 312001 | Zo štátneho rozpočtu | Predškolská výchova | 17 500 | 17 500 | 16 469 | 94,11 |
| 312011 | Od ostatných subjektov verejnej správy | Stavebný úrad - okolité obce | 18 000 | 30 200 | 30 180 | 99,93 |
| 331001 | Od zahraničného subjektu iného ako medzinárodná organizácia | Modranské vinohranie | 50 000 | 25 000 | 25 000 | 100,00 |
| | | | 5 938 060 | 6 395 890 | 6 270 838 | 98,04 |

KAPITÁLOVÉ PRÍJMY 2017

| EK | Názov | Schválený | Upravený | Plnenie | % Plnenie |
|------------|--|----------------|----------------|----------------|--------------|
| 200 | Nedaňové príjmy | 300 000 | 102 000 | 101 453 | 99,46 |
| 230 | Kapitálové príjmy | 300 000 | 102 000 | 101 453 | 99,48 |
| 231 | Príjem z predaja kapitálových aktív | 100 000 | 0 | 0 | 0 |
| 233 | Príjem z predaja pozemkov a nehmotných aktív | 200 000 | 102 000 | 101 453 | 99,48 |
| 233001 | Z predaja pozemkov | 200 000 | 102 000 | 101 453 | 99,48 |
| 300 | Granty a transfery | 0 | 75 390 | 72 857 | 96,64 |
| 320 | Tuzemské kapitálové granty a transfery | 0 | 75 390 | 72 857 | 96,64 |
| 321 | Granty | 0 | 11 890 | 11 861 | 99,76 |
| 322 | Transfery v rámci verejnej správy | 0 | 63 500 | 60 996 | 96,06 |
| 322001 | Zo štátneho rozpočtu | 0 | 2 000 | 2 000 | 100,00 |
| 322002 | Zo štátneho účelového fondu | 0 | 50 000 | 47 496 | 94,99 |
| 322006 | Z rozpočtu vyššieho územného celku | 0 | 11 500 | 11 500 | 100,00 |
| | | 300 000 | 177 390 | 174 310 | 98,26 |

FINAČNÉ OPERÁCIE – príjmové 2017

| EK | Názov | Schválený | Upravený | Plnenie | % Plnenie |
|------------|--|----------------|----------------|----------------|--------------|
| 400 | Príjmy z transakcií s finančnými aktívami a finančnými pasívami | 527 800 | 436 560 | 431 349 | 98,81 |
| 450 | Z ostatných finančných operácií | 527 800 | 436 560 | 431 349 | 98,81 |
| 453 | Zostatok prostriedkov z predchádzajúcich rokov | 8 200 | 36 560 | 31 349 | 99,96 |
| 454 | Prevod prostriedkov z peňažných fondov | 519 600 | 400 000 | 400 000 | 100,00 |
| 454001 | Z rezervného fondu obce a z rezervného fondu vyššieho územného celku | 519 600 | 400 000 | 400 000 | 100,00 |
| | | 527 800 | 436 560 | 431 349 | 98,81 |

BEŽNÉ VÝDAVKY 2017 – programový rozpočet:

| Program | Názov | Schválený | Upravený | Plnenie | % plnenia |
|----------|--|----------------|----------------|----------------|--------------|
| 1 | Plánovanie, manažment a kontola | 204 470 | 196 420 | 180 601 | 91,95 |
| 1. 1 | Manažment mesta | 118 820 | 121 520 | 110 924 | 91,28 |
| 1. 1. 1 | Výkon funkcie primátora | 52 460 | 52 460 | 48 633 | 92,70 |
| 1. 1. 2 | Výkon funkcie prednostu a zástupcu primátora | 38 430 | 41 130 | 38 494 | 93,59 |
| 1. 1. 3 | Zasadnutia orgánov mesta | 27 930 | 27 930 | 23 797 | 85,20 |
| 1. 2 | Plánovanie | 30 000 | 15 000 | 10 899 | 72,66 |
| 1. 2. 2 | Územné plánovanie | 30 000 | 15 000 | 10 899 | 72,66 |
| 1. 3 | Kontrola | 29 150 | 31 900 | 31 799 | 99,68 |
| 1. 4 | Audit | 5 000 | 5 000 | 4 000 | 80,00 |
| 1. 5 | Členstvo v samosprávnych organizáciách a zruženiach | 21 500 | 23 000 | 22 979 | 99,91 |
| 2 | Propagácia a marketing | 173 920 | 157 780 | 153 527 | 97,30 |
| 2. 1 | Médiá | 65 960 | 65 960 | 65 960 | 100,00 |
| 2. 1. 1 | Médiá Modra | 65 960 | 65 960 | 65 960 | 100,00 |
| 2. 2 | Turistické informačné centrum a podpora turistického ruchu | 57 660 | 59 220 | 56 195 | 94,89 |
| 2. 3 | Propagácia a komunikácia | 0 | 0 | 0 | 0,00 |
| 2. 4 | Podujatia realizované mestom | 50 300 | 32 600 | 31 372 | 96,23 |
| 2. 4. 1 | Vínobranie | 30 000 | 9 000 | 8 700 | 96,67 |
| 2. 4. 2 | Kráľovské hodovanie | 1 000 | 730 | 726 | 99,46 |
| 2. 4. 4 | Dni EKD | 1 000 | 0 | 0 | 0,00 |
| 2. 4. 5 | Modranský piknik | 1 000 | 1 000 | 750 | 75,01 |
| 2. 4. 7 | Partnerské mestá - spolupráca | 6 300 | 6 570 | 6 511 | 99,10 |
| 2. 4.10 | Slávnosť lesa | 1 000 | 1 000 | 1 000 | 100,00 |
| 2. 4.11 | Rok Ľudovíta Štúra | 0 | 0 | 0 | 0,00 |
| 2. 4.12 | Ostatné podujatia - spoluúčasti mesta | 10 000 | 14 300 | 13 685 | 95,70 |
| 3 | Interné služby | 290 200 | 360 200 | 330 621 | 91,79 |
| 3. 2 | Zabezpečovanie úkonov spojených s voľbami | 0 | 4 500 | 3 525 | 78,33 |
| 3. 3 | Verejné obstarávanie | 15 000 | 0 | 0 | 0,00 |
| 3. 4 | Evidencia a správa majetku mesta | 169 500 | 244 000 | 228 058 | 93,47 |
| 3. 4. 2 | Nakladanie s majetkom mesta | 51 000 | 125 500 | 120 492 | 96,01 |
| 3. 4. 3 | Prevádzka a údržba budov | 118 500 | 118 500 | 107 566 | 90,77 |
| 3. 5 | Autodoprava | 44 400 | 50 400 | 42 932 | 85,18 |
| 3. 6 | Archív a registratúra | 1 500 | 1 500 | 1 428 | 95,18 |
| 3. 7 | Mestský informačný systém | 48 200 | 48 200 | 45 879 | 95,18 |
| 3. 8 | Vzdelávanie zamestnancov mesta | 3 750 | 3 750 | 2 569 | 68,51 |
| 3. 9 | Bezpečnosť a ochrana zdravia pri práci | 7 850 | 7 850 | 6 230 | 79,37 |
| 4 | Služby občanom | 35 030 | 43 530 | 25 863 | 59,41 |
| 4. 2 | Činnosť matky | 17 960 | 17 960 | 17 330 | 96,49 |
| 4. 4 | Organizácia občianskych obradov | 13 570 | 13 570 | 6 906 | 50,89 |
| 4. 6 | Evidencia chovu zvierat | 500 | 2 000 | 1 040 | 52,00 |
| 4.10 | Cintoríny a pohrebné služby | 3 000 | 10 000 | 586 | 5,86 |
| 5 | Bezpečnosť | 197 570 | 183 870 | 176 175 | 95,81 |
| 5. 1 | Verejný poriadok a bezpečnosť | 189 230 | 172 530 | 170 111 | 98,60 |
| 5. 3 | Ochrana pred požiarmi | 8 340 | 11 340 | 6 064 | 53,48 |
| 6 | Odpadové hospodárstvo | 389 180 | 389 700 | 373 049 | 95,73 |
| 6. 1 | Zvoz a odvoz odpadu | 379 100 | 344 800 | 336 787 | 97,68 |
| 6. 4 | Vodné hospodárstvo | 5 700 | 5 700 | 841 | 14,76 |
| 6. 5 | Protipovodňové opatrenia | 4 380 | 39 200 | 35 421 | 90,36 |
| 7 | Komunikácie | 44 500 | 49 500 | 48 401 | 97,78 |
| 7. 1 | Pozemné komunikácie | 44 500 | 49 500 | 48 401 | 97,78 |
| 7. 1. 2 | Údržba a oprava ciest a chodníkov | 33 500 | 33 500 | 33 422 | 99,77 |
| 7. 1. 3 | Dopravné značenie | 11 000 | 16 000 | 14 978 | 93,61 |
| 8 | Vzdelávanie | 47 450 | 47 450 | 47 450 | 100,00 |
| 8. 4 | Vzdelávacie voľno - časové aktivity | 47 450 | 47 450 | 47 450 | 100,00 |
| 8. 4. 4 | Neštátne CVČ | 47 450 | 47 450 | 47 450 | 100,00 |
| 9 | Mládež a šport | 58 800 | 60 390 | 59 884 | 99,16 |
| 9. 4 | Podpora športových aktivít (dotácie) | 51 700 | 51 700 | 51 700 | 100,00 |
| 9. 5 | Podpora školských a mládežníckych aktivít (dotácie) | 7 100 | 8 690 | 8 184 | 94,18 |
| 10 | Kultúra | 265 330 | 305 330 | 293 642 | 96,17 |
| 10. 1 | Organizácia kultúrnych aktivít | 221 100 | 246 100 | 246 100 | 100,00 |
| 10. 2 | Kultúrne a spoločenské aktivity | 22 030 | 34 030 | 22 792 | 66,98 |
| 10. 3 | Podpora kultúrnych aktivít (dotácie) | 22 200 | 25 200 | 24 750 | 98,21 |
| 11 | Prostredie pre život | 219 260 | 252 950 | 242 509 | 95,87 |
| 11. 1 | Verejné osvetlenie | 62 500 | 85 800 | 84 773 | 98,80 |
| 11. 2 | Manažment ochrany životného prostredia | 4 000 | 2 000 | 1 856 | 92,80 |
| 11. 3 | Stavebná činnosť | 95 770 | 98 300 | 93 328 | 94,94 |
| 11. 4 | Verejná zeleň | 35 200 | 42 400 | 41 786 | 98,55 |
| 11. 5 | Detské ihriská | 2 600 | 760 | 750 | 98,75 |

| | | | | | |
|-------|--|------------------|------------------|------------------|--------------|
| 11. 6 | Lesopark | 15 000 | 19 500 | 16 926 | 86,80 |
| 11. 8 | Podpora komunitnému životu (dotácie) | 4 190 | 4 190 | 3 090 | 73,75 |
| 12 | Sociálna starostlivosť | 449 280 | 465 280 | 442 580 | 95,12 |
| 12. 1 | Zariadenie opatrovateľskej služby | 411 440 | 424 440 | 403 427 | 95,05 |
| 12. 3 | Stravovanie - jedáleň pre dôchodcov | 32 640 | 35 640 | 35 479 | 99,55 |
| 12. 4 | Klub dôchodcov | 1 500 | 1 500 | 1 156 | 77,06 |
| 12. 6 | Jednorázové dávky v hmotnej núdzi, finančné výpomoci, sociálne pôžičky | 1 600 | 1 600 | 618 | 38,60 |
| 12.12 | Podpora sociálnych projektov (dotácie) | 2 100 | 2 100 | 1 900 | 90,48 |
| 13 | Administratíva | 804 110 | 826 580 | 779 425 | 94,30 |
| 13. 1 | Správa mesta | 548 860 | 562 000 | 528 106 | 93,97 |
| 13. 2 | Správa verejnoprospešných služieb | 226 750 | 233 480 | 222 956 | 95,49 |
| 13. 3 | Dlhová služba | 28 500 | 31 100 | 28 363 | 91,20 |
| | | 3 179 100 | 3 338 980 | 3 153 727 | 94,45 |

KAPITÁLOVÉ VÝDAVKY 2017:

| Akcia | Názov | schválený | upravený | plnenie | % plnenie | Popis výdavkov |
|-------|------------------------------------|----------------|----------------|----------------|--------------|---|
| 01 29 | Združenie Modra - Šenkvice | 0 | 8 000 | 6 560 | 82,00 | Príspevok na PD - cyklotrasy |
| 01 13 | Mestský úrad | 0 | 15 050 | 15 047 | 99,98 | Rekonštrukcia WC |
| 01 39 | Informačné technológie | 4 000 | 33 540 | 29 992 | 89,42 | Nákup servera, prepoj budov |
| 01 40 | Ostatné PD | 50 000 | 32 000 | 26 449 | 82,65 | Ostatné PD |
| 04 03 | Územný plán - zmeny a doplnky | 20 000 | 10 000 | 0 | | Zmeny a doplnky územného plánu |
| 04 06 | Nákup pozemkov | 50 000 | 9 999 | 1 155 | 11,55 | Nákup pozemkov |
| 04 19 | Verejné priestranstvo | 110 000 | 14 100 | 13 704 | 97,19 | Rozhľadňa na Veľkej Homoli |
| 04 37 | BVS | 55 000 | 0 | 0 | 0,00 | Splátky BVS |
| 06 0 | Mestské budovy | 0 | 101 | 1 | 0,99 | Cykloturistické odpočívadlo na Kalvárii |
| 06 10 | Teplo Modra | 0 | 20 000 | 20 000 | 100,00 | Príspevok na kapitálové výdavky |
| 06 13 | KC Modra | 40 000 | 25 000 | 24 229 | 96,92 | Kultúrne centrum Modra |
| 06 14 | MsCSS Modra | 14 000 | 16 000 | 8 354 | 52,21 | MsCSS Modra |
| 06 20 | VPS | 22 000 | 0 | | 0,00 | Leasing zametacieho auta – presun do VFO |
| 06 23 | Lesopark | 0 | 18 000 | 17 112 | 95,07 | Nové studne, cesty v chotári, pitné fontány |
| 06 26 | Cintorín Modra | 130 000 | 0 | 0 | 0,00 | Cintorín Modra |
| 06 40 | Verejné osvetlenie - splátky | 111 000 | 111 000 | 110 987 | 99,99 | Splátky za VO |
| 06 41 | Verejné osvetlenie - rekonštrukcia | 70 000 | 55 000 | 53 606 | 97,47 | Rekonštrukcia VO |
| 06 67 | Bodického ulica | 130 000 | 82 400 | 82 375 | 99,97 | Ulica Dr. Bodického |
| 06 83 | Zberný dvor | 0 | 5 000 | 4 998 | 99,96 | Nákup váhy na zberný dvor |
| 06 97 | Enviromentálny fond | 0 | 53 000 | 51 300 | 96,79 | Výsadba zelene v Modre |
| 07 01 | Vnútroblok Komenského | 50 000 | 42 400 | 42 304 | 99,77 | Vnútroblok Komenského |
| 07 09 | Hviezdoslavova ul. | 0 | 70 000 | 67 921 | 97,03 | Hviezdoslavova ulica |
| 08 29 | OOCR - Malé Karpaty | 0 | 10 050 | 10 049 | 99,99 | Rekonštrukcia priestorov OOCR |
| 08 31 | Ihrisko - Kráľová | 8 000 | 8 000 | 7 868 | 98,35 | Ihrisko na Kráľovej |
| 08 40 | Altánky Kreflova lúka | 0 | 3 000 | 3 000 | 100,00 | Altánky v chotári |
| 08 41 | Sv. Urban + križová cesta | 0 | 1 200 | 892 | 74,34 | Križová cesta |
| | | 864 000 | 642 840 | 597 902 | 93,01 | 08 29 |

FINANČNÉ OPERÁCIE – výdavkové 2017

| Program | FK | EK | Názov | Schválený | Upravený | Plnenie | Plnenie % |
|-----------|------|--------|--|---------------|----------------|----------------|--------------|
| 13 | | | Administratíva | 97 000 | 135 700 | 134 920 | 99,42 |
| 13.3 | 0170 | 821007 | Z ostatných úverov, pôžičiek a návratných finančných výpomocí dlhodobých | 97 000 | 135 700 | 134 920 | 99,42 |
| | | | SPOLU | 97 000 | 135 700 | 134 920 | 99,42 |

HOSPODÁRENIE MESTA V ROKU 2017

V priebehu roka 2017 bol rozpočet upravený viacerými zmenami rozpočtu, ktoré boli schválené primátorom mesta a zmeny rozpočtu schválené Mestským zastupiteľstvom. Úpravy rozpočtu spôsobili nárast príjmov a výdavkov rozpočtu Mesta.

| PRÍJMY | schválený rozpočet | úprava rozpočtu | upravený rozpočet | skutočnosť |
|----------------------------------|---------------------------|------------------------|--------------------------|---------------------|
| Bežné príjmy | 5 938 060 | 312 680 | 6 250 740 | 6 270 837,58 |
| Bežné príjmy - školy | 241 660 | 47 380 | 289 040 | 299 271,11 |
| Kapitálové príjmy | 300 000 | -112 400 | 187 600 | 174 310,03 |
| Finančné operácie | 527 800 | -91 240 | 436 560 | 431 348,53 |
| PRÍJMY SPOLU | 7 007 520 | 156 120 | 7 163 940 | 7 175 767,25 |
| VÝDAVKY | schválený rozpočet | úprava rozpočtu | upravený rozpočet | skutočnosť |
| Bežné výdavky – mesto Modra | 3 179 100 | 149 880 | 3 328 980 | 3 153 727,28 |
| Kapitálové výdavky – mesto Modra | 864 000 | -79 976 | 642 840 | 597 901,88 |
| Finančné operácie | 97 000 | 38 700 | 135 700 | 134 919,77 |
| Bežné výdavky – školy | 2 867 420 | 152 320 | 3 019 740 | 3 053 899,25 |
| Kapitálové výdavky - školy | 0 | 14 910 | 14 910 | 15 750,33 |
| VÝDAVKY SPOLU | 7 007 520 | 275 834 | 7 142 170 | 6 956 199,08 |

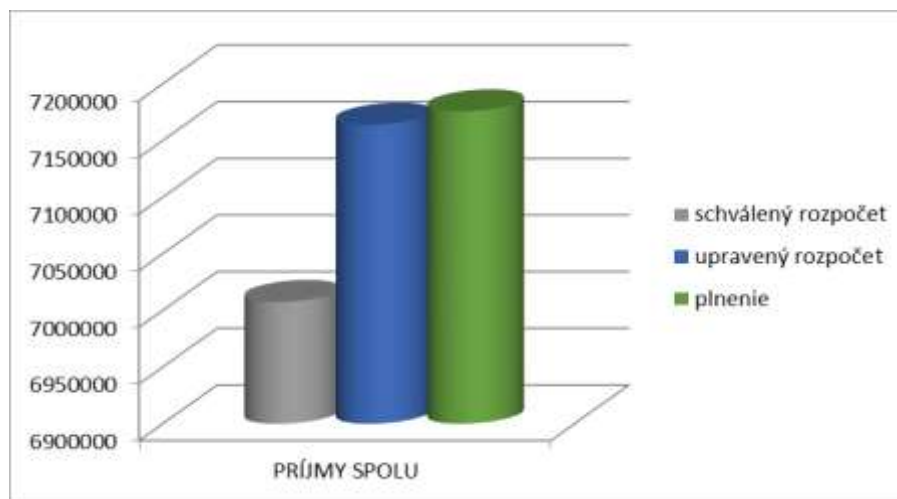

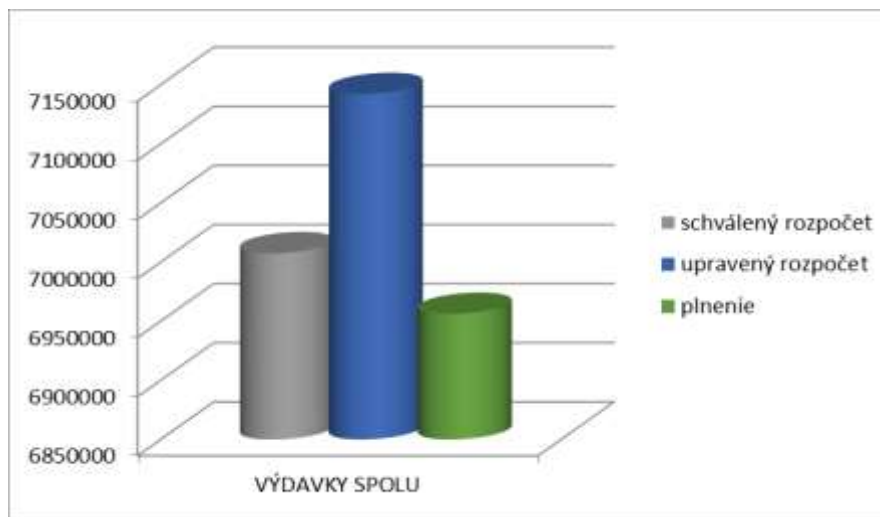

Obr. 4 a 5: Schválený a upravený rozpočet mesta Modra za rok 2017 v porovnaní s plnením

Zmeny v programovom rozpočte za rok 2017

| | program | Bežné výdavky | Bežné výdavky | Bežné výdavky | Bežné výdavky | Kapitálové výdavky | Kapitálové výdavky | Kapitálové výdavky | Kapitálové výdavky |
|-----|----------------------------------|------------------|----------------|------------------|------------------|--------------------|--------------------|--------------------|--------------------|
| | | schválené | úprava | po úprave | skutočnosť | schválené | úprava | po úprave | skutočnosť |
| 1. | Plánovanie, manažment a kontrola | 204 470 | -8 050 | 196 420 | 180 601 | 70 000 | -28 000 | 42 000 | 26 449 |
| 2. | Propagácia a marketing | 173 920 | -16 140 | 157 780 | 153 527 | 0 | 30 590 | 30 590 | 28 470 |
| 3. | Interné služby | 290 200 | 70 000 | 360 200 | 330 621 | 54 000 | 12 150 | 66 150 | 54 333 |
| 4. | Služby občanom | 35 030 | 8 500 | 43 530 | 25 863 | 130 000 | -130 000 | 0 | 0 |
| 5. | Bezpečnosť | 197 570 | -13 700 | 183 870 | 176 175 | 0 | 0 | 0 | 0 |
| 6. | Odpadové hospodárstvo | 389 180 | 520 | 389 700 | 373 049 | 55 000 | -50 000 | 5 000 | 4 998 |
| 7. | Komunikácie | 44 500 | 5 000 | 49 500 | 48 401 | 298 000 | -76 100 | 221 900 | 218 284 |
| 8. | Vzdelávanie | 47 450 | 0 | 47 450 | 47 450 | 0 | 0 | 0 | 0 |
| 9. | Mládež a šport | 58 800 | 1 590 | 60 390 | 59 884 | 0 | 0 | 0 | 0 |
| 10. | Kultúra | 265 330 | 40 000 | 305 330 | 293 642 | 40 000 | -15 000 | 25 000 | 24 229 |
| 11. | Prostredie pre život | 219 260 | 33 690 | 252 950 | 242 509 | 181 000 | 55 200 | 236 200 | 232 785 |
| 12. | Sociálna starostlivosť | 449 280 | 16 000 | 465 280 | 442 580 | 14 000 | 2 000 | 16 000 | 8 354 |
| 13. | Administratíva | 804 110 | 22 470 | 826 580 | 779 425 | 22 000 | -22 000 | 0 | 0 |
| | spolu | 3 179 100 | 159 880 | 3 338 980 | 3 153 727 | 864 000 | -221 160 | 642 840 | 597 902 |
| | Finančné operácie | 97 000 | 38 700 | 135 700 | 134 920 | 0 | 0 | 0 | 0 |
| | Mesto Modra | 3 276 100 | 198 580 | 3 474 680 | 3 288 647 | 864 000 | -221 160 | 642 840 | 597 902 |
| | Školy a školské zariadenia | 2 867 420 | 152 320 | 3 019 740 | 3 053 900 | 0 | 14 910 | 14 910 | 15 750 |
| | celkový rozpočet | 7 007 520 | 144 650 | 7 152 170 | 6 956 199 | | | | |



Obr. 6: Štruktúra príjmov v roku 2017



Obr. 7: Štruktúra výdavkov v roku 2017 – programový rozpočet mesta Modra

V rámci bežného rozpočtu hospodáril mesto s prebytkom porovnateľným ako v roku 2016 a to vo výške 362 482,16 €, v rámci kapitálového rozpočtu so schodkom – 439 342,18 €. Prebytok finančných operácií bol v sume 466 240,69 €.

Podľa § 10 ods. 3 písm. a). a b). a podľa § 16 ods. 6 zákona č. 583/ 2002 Z.z. o rozpočtových pravidlách územnej samosprávy a o zmene a doplnení niektorých zákonov v z.n.p. sa z prebytku rozpočtu vylučujú nevyčerpané účelovo určené prostriedky. Z prebytku hospodárenia sa **budú vylučovať nevyčerpané účelové prostriedky v sume 9 780,33 €.**

| Poskytovateľ | Účel | Nevyčerpaná suma |
|------------------------|---|------------------|
| Wertheim, s.r.o. | grant v kompetencii primátora | 4 000,00 € |
| Ministerstvo vnútra SR | finančné prostriedky na deti v predškolských triedach | 3 792,14 € |
| Verejná zbierka | rozhľadňa na Veľkej Homoli | 1 988,19 |
| | | 9 780,33 |

Rozpočtové hospodárenie mesta Modra v r.2017 - celkový prehľad

| ROZPOČTOVÉ HOSPODÁRENIE v roku 2017 | |
|--|--------------------|
| Bežné príjmy | 6 570 108,69 |
| Bežné výdavky – mesto + RO | 6 207 626,53 |
| BEŽNÝ ROZPOČET | 362 482,16 |
| Kapitálové príjmy | 174 310,03 |
| Kapitálové výdavky – mesto + RO | 613 652,21 |
| KAPITÁLOVÝ ROZPOČET | -439 342,18 |
| HOSPODÁRENIE bez finančných operácií | -76 860,59 |
| Finančné operácie - príjmy | 431 348,53 |
| Finančné operácie - výdavky | 134 919,77 |
| FINANČNÉ OPERÁCIE | 296 428,76 |
| HOSPODÁRENIE CELKOM | 219 568,74 |
| Účelové dotácie | -9 780,33 |
| PREBYTOK | 209 788,41 |
| | |
| NÁVRH NA VYSPORIADANIE HOSPODÁRSKEHO VÝSLEDKU | |
| Prevod do rezervného fondu | 209 788,41 |

Za rok 2017 bol **prebytok bežného rozpočtu vo výške 362 482,16 €**, kapitálový rozpočet vykázal za rok 2016 **schodok vo výške 439 342,18 €**, finančné operácie boli vo výške **296 428,76 €**, čo znamená, že **celkový rozpočet** (po vylúčení nevyčerpaných dotácií) **vykázal prebytok vo výške 209 788,41 €.**

Výška rezervného fondu k 31.12.2017 je vo výške 262 485,63 €, po prevode sumy prebytku do rezervného fondu, bude nová **výška rezervného fondu 472 274,04 €.**

KONSOLIDOVANÝ CELOK MESTA MODRA V ROKU 2017

Mesto má zriadené štyri rozpočtové organizácie, dve príspevkové organizácie a tri obchodné spoločnosti s ručením obmedzeným:

| ROZPOČTOVÉ ORGANIZÁCIE | | | | |
|-------------------------|------------------------|-------------------------|-------------|----------|
| názov | sídlo | riaditeľ školy | zriadovateľ | IČO |
| ZŠ Vajanského | Vajanského 93, Modra | Mgr. Mária Malacká | mesto Modra | 36062219 |
| ZŠ Ľ. Štúra | Komenského 1/A, Modra | Mgr. Emil Šimonovič | mesto Modra | 31816681 |
| Základná umelecká škola | Štúrova 54, Modra | Mgr.art. Lýdia Cibulová | mesto Modra | 31816967 |
| Materská škola | SNP 1545/14, Modra | Mgr. Beáta Kozmonová | mesto Modra | 30864411 |
| Materská škola | Kalinčiakova 11, Modra | Bc. Lucia Turčinová | mesto Modra | 42449120 |
| Materská škola | Sládkovičova 13, Modra | Mgr. Lucia Šimková | mesto Modra | 42449138 |

| PRÍSPEVKOVÉ ORGANIZÁCIE | | | | |
|------------------------------------|--------------------|-----------------------|-------------|----------|
| názov | sídlo | riaditeľ organizácie | zriadovateľ | IČO |
| Kultúrne centrum | Sokolská 8, Modra | Mgr. Marcela Kvetková | mesto Modra | 00350109 |
| Mestské centrum sociálnych služieb | Súkenícka 4, Modra | Mgr. Jana Machálová | mesto Modra | 30856698 |

| OBCHODNÉ SPOLOČNOSTI SO 100% MAJETKOVOU ÚČASŤOU | | | | | |
|---|----------------------|-----------------------------|-------------|----------|-------------------------|
| názov | sídlo | konateľ | zriadovateľ | IČO | dozorná rada |
| LESY MODRA, s.r.o. | Šúrská 5, Modra | Ing. Milan Gajar | mesto Modra | 34110186 | Branislav Manák |
| | | | | | Ing. Ján Jašek |
| | | | | | Peter Strieženeč |
| TEPLO MODRA, s.r.o. | Šúrská 5, Modra | Mgr. art. Jakub Liška, MReS | mesto Modra | 43805426 | Ing. Ján Zigo |
| | | | | | Mgr. Peter Juran |
| | | | | | JUDr. Igor Zelník |
| MÉDIA MODRA, s.r.o. | Sokolská 5, Modra | Mgr. Jana Kuchtová | Mesto Modra | 46867597 | Bc. Andrea Kukumberová |
| | | | | | PhDr. Viera Jančovičová |
| | | | | | Katarína Machatová |

V zmysle zákona č. 431/2002 Z. z. o účtovníctve v znení neskorších podpisov zostavuje mesto individuálnu účtovnú závierku a konsolidovanú účtovnú závierku. Obsahom konsolidovanej účtovnej závierky je súvaha, výkaz ziskov a strát a poznámky k účtovnej závierke.

Bilancia aktív a pasív - konsolidácia

| | údaje v € | údaje v € |
|--|------------------------|------------------------|
| AKTÍVA | KZ k 31.12.2017 | KZ k 31.12.2016 |
| Dlhodobý nehmotný majetok | 37 150,95 | 22 703,13 |
| Dlhodobý hmotný majetok | 27 058 192,33 | 27 574 879,56 |
| Dlhodobý finančný majetok | 3 198 234,08 | 3 198 234,08 |
| Neobežný majetok | 30 293 577,36 | 30 795 816,77 |
| Zásoby | 19 095,25 | 18 837,36 |
| Zúčtovanie medzi subjektmi verejnej správy | 0,00 | 0,00 |
| Pohľadávky | 205 105,90 | 257 502,17 |
| Finančné účty | 1 128 546,32 | 1 429 109,05 |
| Obežný majetok | 1 352 747,47 | 1 705 448,58 |
| Časové rozlíšenie | 19 950,49 | 13 413,45 |
| Majetok spolu | 31 666 275,32 | 32 514 678,80 |
| PASÍVA | KZ k 31.12.2017 | KZ k 31.12.2016 |
| Výsledok hospodárenia | 26 984 327,08 | 26 923 277,21 |
| Výsledok hospodárenia za účtovné obdobie | -367 566,02 | -36 786,67 |
| Vlastné imanie | 26 616 761,06 | 26 923 277,21 |
| Rezervy | 406 329,12 | 435 691,00 |
| Dlhodobé záväzky | 719 789,67 | 845 913,67 |
| Krátkodobé záväzky | 592 347,36 | 639 032,74 |
| Bankové úvery a výpomoci | 460 930,00 | 553 210,00 |
| Zúčtovanie so subjektmi verejnej správy | 29 892,14 | 2 988,53 |
| Záväzky spolu | 2 209 288,29 | 2 481 812,94 |
| Časové rozlíšenie | 2 840 225,97 | 3 114 565,65 |
| Vlastné imanie + záväzky | 31 666 275,32 | 32 514 678,80 |

Vývoj pohľadávok a záväzkov

| účet | POHLĀDÁVKY | rok 2017 | rok 2016 |
|------|--|-------------------|-------------------|
| | Dlhodobé | 28 169,97 | 32 140,85 |
| | Krátkodobé | 176 935,93 | 225 361,32 |
| 311 | odberatelia | 37 878,00 | 40 863,10 |
| 314 | poskytnuté prevádzkové preddavky | 663,88 | 663,88 |
| 315 | ostatné pohľadávky - odberateľské faktúry | 99 021,12 | 134 622,00 |
| 318 | pohľadávky z nedaňových príjmov | 15 445,39 | 10 281,25 |
| 319 | pohľadávky z daňových príjmov | 16 249,13 | 18 909,56 |
| 335 | pohľadávky voči zamestnancom | 3 661,40 | 3 660,53 |
| 341 | Daň z príjmov | 0,00 | 2 108,00 |
| 343 | DPH | 0,00 | 13 749,00 |
| 372 | transfery - dotácie | 0,00 | 0,00 |
| 378 | iné pohľadávky - Bytový podnik - prenesené | 4 017,01 | 504,00 |
| | spolu | 205 105,90 | 257 502,17 |

| účet | ZÁVAZKY | suma v € | rok 2017 | rok 2016 |
|------|------------------------------------|----------|---------------------|---------------------|
| | Dlhodobé | | 719 789,67 | 845 913,67 |
| 479 | ŠFRB, Siemens | | 671 185,09 | 827 051,43 |
| 472 | sociálny fond | | 22 882,80 | 18 862,24 |
| 474 | Závazky z nájmu | | 25 721,78 | 0,00 |
| | Krátkodobé | | 592 347,36 | 639 032,74 |
| 321 | dodávatelia | | 114 280,46 | 115 900,98 |
| 324 | Prijaté preddavky | | 3 042,45 | 12 810,06 |
| 326 | nevyfakturované dodávky | | 98,30 | 86,00 |
| 474 | Závazky z nájmu | | 21 151,32 | 0,00 |
| 331 | zamestnanci | | 191 080,29 | 184 474,86 |
| 333 | ostatné záväzky voči zamestnancom | | 1 691,00 | 1 718,00 |
| 336 | zúčtovanie zdravotné + sociálne | | 138 632,65 | 126 211,47 |
| 341 | daň z príjmov | | 4 776,00 | 3 663,00 |
| 342 | ostatné priame dane | | 29 931,18 | 27 194,68 |
| 343 | DPH | | 6 032,60 | 27 060,08 |
| 345 | ostatné dane a poplatky | | 540,00 | 644,00 |
| 372 | Transféry a ostatné zúčtovania | | 15 216,20 | 8 989,20 |
| 379 | iné záväzky | | 65 874,91 | 130 280,41 |
| | Spolu dlhodobé a krátkodobé | | 1 312 137,03 | 1 484 946,41 |

Vývoj pohľadávok a záväzkov v jednotlivých organizáciách

| r. 2017 | POHLADÁVKY | | ZÁVAZKY | |
|---------------------|-------------------|------------------|-------------------|-------------------|
| | Krátkodobé | Dlhodobé | Krátkodobé | Dlhodobé |
| organizácia | suma v € | suma v € | suma v € | suma v € |
| MsCSS | 6 940,05 | 0,00 | 35 974,91 | 862,05 |
| KC | 700,00 | 64,79 | 30 663,43 | 1 027,37 |
| Lesy Modra, s.r.o. | 4 936,00 | 0,00 | 14 751,00 | 74,00 |
| Teplo Modra, s.r.o. | 36 258,00 | 0,00 | 64 404,00 | 20 093,00 |
| Média Modra, s.r.o. | 171,00 | 0,00 | 4 794,00 | 0,00 |
| ZŠ Vajanského | 0,00 | 0,00 | 63 828,61 | 4 474,56 |
| ZŠ L.Štúra,Kom.ul. | 45 433,52 | 0,00 | 124 096,85 | 9 697,57 |
| MŠ Kalinčiakova | 20,00 | 0,74 | 14 473,81 | 248,01 |
| MŠ Sládkovičova | 194,28 | 264,68 | 14 979,77 | 380,03 |
| MŠ SNP | 3 980,01 | 0,00 | 27 984,22 | 2 056,49 |
| ZUŠ | 0,00 | 0,00 | 23 951,27 | 1 694,24 |
| Mesto Modra | 82 406,72 | 27 839,76 | 176 481,14 | 699 182,35 |
| Kons. operácie | -4 103,65 | 0,00 | -4 035,65 | -20 000,00 |
| Spolu: | 176 935,93 | 28 169,97 | 592 347,36 | 719 789,67 |

Výnosy a náklady

| účet | NÁKLADY | rok 2017 | rok 2016 |
|------|--|---------------------|---------------------|
| 50 | spotrebované nákupy | 1 387 894,38 | 1 309 975,04 |
| 51 | služby | 1 826 413,12 | 1 756 153,93 |
| 52 | osobné náklady | 4 651 062,88 | 4 304 181,56 |
| 53 | dane a poplatky | 3 133,32 | 4 663,27 |
| 54 | ostatné náklady na prevádzkovú činnosť | 33 586,52 | 106 776,54 |
| 55 | odpisy, rezervy a opravné položky | 1 269 888,53 | 1 189 871,75 |
| 56 | finančné náklady | 91 679,13 | 82 316,56 |
| 57 | mimoriadne náklady | 0,00 | 0,00 |
| 58 | náklady na transfery | 143 634,00 | 135 600,00 |
| | spolu | 9 407 291,88 | 8 889 538,65 |

| účet | VÝNOSY | rok 2017 | rok 2016 |
|------|---|---------------------|---------------------|
| 60 | tržby za vlastné výkony a tovar | 2 235 070,94 | 2 167 484,69 |
| 61 | zmena stavu vnútroorganizačných zásob | 441,00 | - 1 341,00 |
| 62 | aktivácia | 0,00 | 15 508,19 |
| 63 | daňové a colné výnosy, výnosy z poplatkov | 4 381 752,57 | 4 065 613,12 |
| 64 | ostatné výnosy z prevádzkovej činnosti | 201 260,04 | 350 199,97 |
| 65 | zúčtovanie rezerv a opravných položiek | 24 634,04 | 195 937,93 |
| 66 | Finančné výnosy | 22 345,74 | 49 556,29 |
| 67 | Mimoriadne výnosy | 118,00 | 0,01 |
| 69 | výnosy z transferov | 2 168 388,97 | 2 021 102,25 |
| | spolu | 9 050 924,90 | 8 864 061,45 |
| | výsledok hospodárenia po zdanení | - 367 566,02 | - 36 786,67 |

ZÁVER

Mesto Modra ako konsolidujúca ÚJ a ním konsolidované ÚJ tvoria celok, ktorým sa zabezpečuje výkon samosprávnych činností ale aj činností v rámci prenesených kompetencií štátu na mesto v zmysle platných právnych predpisov.

Sledovanie hospodárenia mesta ako konsolidovaného celku je stále vo dvoch líniách: rozpočtovej a účtovnej. Pre sledovanie toku peňazí a rozpočtu mesta je dôležitá rozpočtová oblasť, ktorá je sledovaná za mesto, jeho rozpočtové organizácie ako súčasť rozpočtu mesta. Obchodné spoločnosti do rozpočtu mesta vstupujú cez fakturáciu svojich výkonov.

Konsolidovaná účtovná závierka nie je účtovnou závierkou zostavenou za účelom vykázani a plnenia rozpočtu. Jej základným účelom je poskytnúť informácie o konsolidovanom celku ako o jednej ekonomickej jednotke, aby sa zabezpečilo lepšie riadenie konsolidovaného celku, jeho majetku a záväzkov, nákladov a výnosov tak, aby účtovné jednotky boli do nej zahrňované akoby boli len vnútropodnikovými útvarmi aj keď majú právnu subjektivitu. Umožňuje komplexný pohľad na konsolidovaný celok s možnosťou riadenia súčasnej situácie ale aj perspektívy a plánovania všetkých súčastí mesta ako jedného celku.

Juraj Petrakovič, v.r.
primátor mesta Modry

Vypracovala:
Ing. Tatiana Macháčová
hlavná ekonómka mesta Modry