

Komunitný plán
sociálnych služieb
mesta MODRA
na roky 2023 – 2030

1. PREDHOVOR	4
2. ÚVOD	6
2.1. KOMUNITNÝ PLÁN SOCIÁLNYCH SLUŽIEB A JEHO ŠTRUKTÚRA	6
2.2. PROCES SPRACOVANIA DOKUMENTU	7
2.3. VÄZBA NA INÉ STRATEGICKÉ DOKUMENTY	10
3. ANALYTICKÁ ČASŤ	12
3.1. VYHODNOTENIE KOMUNITNÉHO PLÁNU SOCIÁLNYCH SLUŽIEB MESTA MODRA ZA OBDOBIE 2017 – 2021	12
3.1.1. <i>Hodnotenie stanovených cieľov KPSS na roky</i>	12
3.1.2. <i>Ekonomická analýza sociálnych služieb za roky 2017 – 2021</i>	14
3.1.3. <i>Závery k hodnoteniu KPSS za roky 2017 - 2022</i>	19
3.2. DEMOGRAFICKÁ SITUÁCIA A PROGNÓZY JEJ ĎALŠIEHO VÝVOJA MESTA MODRA	20
3.3. ANALÝZA SOCIÁLNEJ SITUÁCIE NA ÚZEMÍ MESTA MODRA	24
3.3.1. <i>Štatistiky sociálnej ochrany</i>	24
3.3.2. <i>Štatistiky trhu práce a ekonomickej situácie obyvateľov</i>	29
3.4. ANALÝZA SOCIÁLNYCH SLUŽIEB V ÚZEMNOM OBVODE MESTA MODRA (PODĽA DRUHU A FORIEM)	33
3.4.1. <i>Sociálne služby krízovej intervencie</i>	34
3.4.2. <i>Sociálne služby na riešenie nepriaznivej sociálnej situácie z dôvodu ťažkého zdravotného postihnutia, nepriazniveho zdravotného stavu alebo z dôvodu dovŕšenia dôchodkového veku</i>	35
3.4.3. <i>Sociálne služby na podporu rodiny s deťmi</i>	40
3.4.4. <i>Sociálne služby s použitím telekomunikačných technológií</i>	40
3.4.5. <i>Podporné služby</i>	41
3.4.6. <i>Samostatné odborné činnosti</i>	42
3.5. ANALÝZA DOTAZNÍKOVÉHO PRIESKUMU POSKYTOVATEĽOV SOCIÁLNYCH SLUŽIEB	42
3.5.1. <i>Informácie o klientoch/prijímateľoch sociálnych služieb v meste Modra</i>	44
3.5.2. <i>Informácie o zamestnancoch</i>	45
3.5.3. <i>Informácie o financovaní sociálnych služieb</i>	45
3.6. ANALÝZA POŽIADAVIEK PRIJÍMATEĽOV SOCIÁLNYCH SLUŽIEB A OBYVATEĽOV MESTA MODRA	47
3.6.1. <i>Posúdenie odkázanosti na sociálne služby za roky 2018-2021</i>	47
3.6.2. <i>Vyhodnotenie dotazníka pre občanov mesta Modra</i>	47
3.7. SWOT ANALÝZY	51
3.7.1. <i>Seniori a Osoby so zdravotným postihnutím</i>	51
3.7.2. <i>Osoby v krízovej situácii a v nepriaznivej sociálnej situácii</i>	52
4. STRATEGICKÁ ČASŤ	54
4.1. VÍZIA	54
4.2. VÝCHODISKÁ PRE STRATEGICKÚ ČASŤ	54
4.2.1. <i>Demografické údaje</i>	54
4.2.2. <i>Výstupy z analýzy štatistík sociálnej ochrany</i>	55
4.2.3. <i>Slabé stránky zo SWOT analýzy</i>	55
4.2.4. <i>Výstupy z dotazníkového prieskumu</i>	55
4.2.5. <i>Kontinuita vo vzťahu k predchádzajúcemu KPSS</i>	55
4.3. SENIORI A OSOBY SO ZDRAVOTNÝM POSTIHNUTÍM	56
4.3.1. <i>Strategický cieľ č. 1</i>	56
4.3.2. <i>Strategický cieľ č. 2</i>	57
4.3.3. <i>Strategický cieľ č. 3</i>	60
4.4. OSOBY V KRÍZOVEJ A NEPRIAZNIVEJ SOCIÁLNEJ SITUÁCII	61
4.4.1. <i>Strategický cieľ č. 4</i>	61
4.5. ČASOVÝ A FINANČNÝ PLÁN	63
4.5.1. <i>Zhrnutie časového a finančného plánu:</i>	69
5. MONITORING A HODNOTENIE	70

5.1.	SPÔSOB VYHODNOCOVANIA PLNENIA KPSS, PERIODICITA, SPÔSOB AKTUALIZÁCIE KPSS	70
5.2.	NAVRHOVANÉ INDIKÁTORY A OČAKÁVANÉ HODNOTY	70
6.	PRÍLOHY	75
7.	ZOZNAM POUŽITÝCH SKRATIEK	75

1. Predhovor

Milí Modrania,

dovoľujeme si vám predložiť Komunitný plán sociálnych služieb na roky 2023 – 2030, na ktorom participovali viacerí z vás. Zapojením do jeho spoluvytvárania ste v jednotlivých skupinách pomenovali aktuálne a možné problémy, ku ktorým v živote zákonite prichádza, s ktorými ste sa stretli priamo vy, alebo vaši blízki. Za vynaložené úsilie a aktivitu vám všetkým patrí veľká vďaka.

Súčasná spoločnosť sa vyznačuje svojou rôznorodosťou, vysokým pracovným nasadením mnohých z nás, inakosťou, súťaživosťou, pozitívnymi, ale i negatívnymi zmenami, či spoločenskými javmi. Kvôli materiálnemu zabezpečeniu rodín zostáva čoraz menej priestoru na oddych, koníčky, spoločenské vyžitie, či starostlivosť o svoje okolie a blízkych.

Mladí ľudia sa zadlžujú, pri pracovných neistotách sa z nich môžu stať ľudia bez domova, ktorí častokrát podľahnú závislostiam. Sú vystavení sociálnym a zdravotným obmedzeniam, časom sa z nich stávajú ľudia s reálnou nemožnosťou zapojenia sa do pracovného procesu. V rodinách sa objavuje násilie, čo má v konečnom dôsledku zlý dopad na mladú generáciu.

Ďalšou ohrozenou skupinou obyvateľstva sú seniori. Tí, ktorým zdravotný stav a chuť dovoľujú zapájať sa do života v meste, využívajú svoju energiu v prospech seba i iných cez spoločenské a záujmové organizácie. Pomáhajú svojim deťom pri výchove malých potomkov a tešia sa z pokojnej staroby. Pribúdajú však seniori, ktorých zhoršený zdravotný stav začína obmedzovať, potrebujú sporadickú, či pravidelnú niekoľkohodinovú, alebo celodennú pomoc iných.

Medzi nami žijú aj ľudia s fyzickým, alebo duševným obmedzením, niektorí sa s týmto nedostatkom narodili, iní ho získali ochorením, úrazom, či nevhodným spôsobom života.

Podpora sa uskutočňuje cez rôzne druhy sociálnych služieb v domácom prirodzenom prostredí, alebo v zariadení s celoročnou pobytovou službou, podporné služby, či cez poradenstvo sociálnych pracovníkov.

Naše mesto sa snaží citlivo reagovať na potreby občanov. Uplynulé obdobia sa venovali poskytovaným druhom sociálnych služieb a zvyšovaniu ich kvality, napr. budovaním bezbariérovosti, kvalifikovaným personálnym posilnením, vzdelávaním zamestnancov. Počas obdobia pandémie sa nám odkryli prevádzkové nedostatky, na ktoré treba pamätať pri plánovaní nových druhov sociálnych služieb. Zamestnanci v sociálnych službách aktívne participujú na starostlivosti o občanov mesta a podpore prijímateľov sociálnych služieb. Sú oporou rodín, ktorú v potrebnej miere odbremeňujú a pomáhajú samotným prijímateľom sociálnych služieb svojou prítomnosťou a činnosťami.

Predkladaný Komunitný plán sociálnych služieb reflektuje na potreby občanov v nadväznosti na Plán hospodárskeho a sociálneho rozvoja mesta, na národné priority vyplývajúce z aktuálnej legislatívy.

Cieľom komunitného plánovania je posilňovanie sociálnej solidarity, spolupráca, zapájanie do procesu v podobe otvoreného dialógu zúčastnených, zvýšenie informovanosti a dostupnosti sociálnych služieb komunitného typu, prevencia pred sociálnym vylúčením a eliminácia sociálno-patologických javov, Dôležitým predpokladom úspešného naplnenia komunitných služieb, o ktoré sa v budúcom období usilujeme, je aj cielený transformačný plán a hľadanie zdrojov na jeho financovanie.

Naplnením uvedených cieľov Komunitného plánu sociálnych služieb na nasledujúce obdobie očakávame celkové zlepšenie života občanov mesta. Iba empatickým, citlivým, kvalifikovaným a

individuálnym prístupom k človeku a k prostrediu spolu so spoluprácou rodín a blízkych bude spoločnosť v meste ešte spokojnejšia a život v ňom lepší.

2. ÚVOD

Komunitný plán sociálnych služieb (ďalej len KPSS) patrí k strategickým dokumentom miestnej samosprávy, ktorý určuje smer a rozsah aktivít mesta Modra v oblasti sociálnych služieb, prispôbuje zdroje meniacemu sa prostrediu, požiadavkám a potrebám obyvateľov mesta. KPSS je nástrojom, prostredníctvom ktorého sa dajú užívateľom sociálnych služieb, poskytovateľom sociálnych služieb i potencionálnym záujemcom a prijímateľom sociálnych služieb ako aj verejnosti ukázať zámery rozvoja mesta Modra v oblasti sociálnych služieb.

Predchádzajúci KPSS mesta Modra 2017 – 2021 bol schválený uznesením MsZ č. 157/19/2016 zo dňa 8.12.2016. Uznesením MsZ mesta Modry č. 654/21/2021 zo dňa 14.12.2021 bola schválená zmena časového obdobia na roky 2017 – 2022.

Programové obdobie navrhovaného KPSS sa na základe odsúhlasenia riadiacou skupinou KPSS navrhuje na obdobie 2023 – 2030, ide o návrh strednodobého programového dokumentu. Návrh KPSS na obdobie 2023 – 2030 podlieha schvaľovaniu mestským zastupiteľstvom vyplývajú z § 83 ods. (4) zákona č. 448/2008 Z. z. vznp o sociálnych službách. Po schválení MsZ sa stáva záväzným dokumentom v oblasti rozvoja sociálnych služieb, zmeny, doplnenia sa realizujú prostredníctvom monitorovacích a akčných plánov, ktoré sa predkladajú MsZ spravidla 1 – 2 ročných intervaloch. KPSS odzrkadľuje názory miestnej samosprávy, obyvateľov, poskytovateľov sociálnych služieb ako aj mimovládnych organizácií zastupujúcich záujmy a potreby rôznych cieľových skupín. KPSS reprezentuje ich spoločnú víziu v oblasti smerovania sociálnych služieb v meste Modra do roku 2030.

2.1. Komunitný plán sociálnych služieb a jeho štruktúra

Komunitný plán sociálnych služieb je strategický dokument miestnej samosprávy. Dobrý KPSS má zodpovedať potrebám obyvateľov mesta a má byť v súlade s miestnymi špecifikami. Ako koncepčný dokument má mať určené ciele a priority v sociálnej oblasti a definované opatrenia smerujúce k dosiahnutiu vízie rozvoja sociálnych služieb v meste.

Špecifikom komunitného plánu je metóda, ktorou vzniká – komunitné plánovanie. Komunitné plánovanie sociálnych služieb predstavuje proces, ktorý mapuje miestne potreby sociálnych služieb a porovnáva ich s existujúcimi zdrojmi.

Podstata komunitného plánovania spočíva v zapájaní všetkých, ktorých sa sociálne služby týkajú, resp. môžu týkať, do procesu ich plánovania a rozhodovania o spôsobe ich zabezpečovania. Ide predovšetkým o otvorený dialóg o podobe sociálnych služieb vychádzajúci z poznaných potrieb a zdrojov a hľadajúci najlepšie riešenia ich prepojenia. Komunitné plánovanie konfrontuje a zosúladuje záujmy všetkých zúčastnených strán a vytvára priestor pre hľadanie najlepších stratégií prostredníctvom vzájomnej spolupráce.

Predkladaný komunitný plán má štyri časti, ktoré na seba logicky nadväzujú. V úvodnej časti predstavuje väzbu na iné strategické a programové dokumenty na miestnej, regionálnej, národnej a medzinárodnej úrovni. Nasleduje analytická časť, ktorá pomenováva situáciu z rôznych pohľadov a zdrojov. Na týchto východiská je postavená strategická vízia a ciele. Veľmi dôležitý je časový a finančný plán, rozpracovaný podľa jednotlivých opatrení a aktivít, tak, aby sa prispelo k naplneniu vízie. Aby bolo možné sledovať a vyhodnocovať napĺňanie KPSS, na záver je časť venovaná spôsobu monitorovania a pomenované ukazovatele.

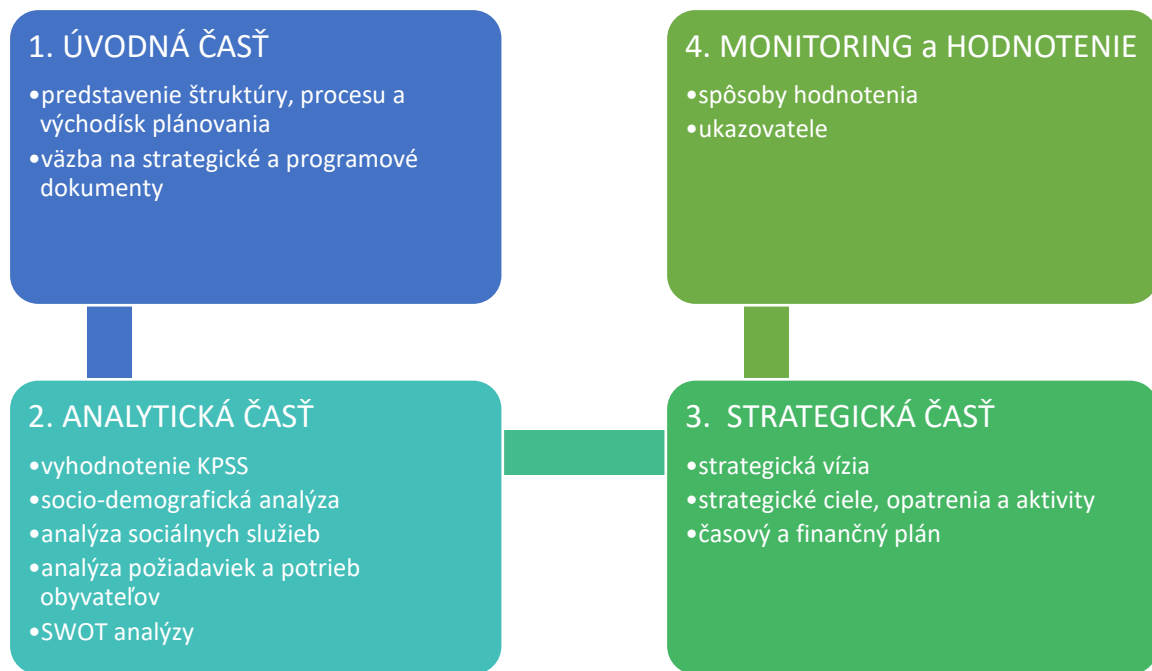

Text dokumentu je tvorený vo formáte, ktorý umožňuje prístupnosť elektronických textových dokumentov pre nevidiacich a slabozrakých (veľkosť písma, typ písma, zarovnávanie obsahu k ľavému okraju, čo zlepšuje čitateľnosť textu a pod.).

2.2. Proces spracovania dokumentu

Pôvodný zámer pripraviť komunitný plán na ďalšie obdobie počas roku 2021 znemožnila pandémia COVID-19. Z tohto dôvodu sa mesto Modra rozhodlo predĺžiť platnosť KPSS¹ a počas roka 2022 komunitné plánovanie začalo v februári 2022. O jednotlivých výstupoch a možnosti zapojenia sa do celého procesu boli obyvatelia mesta informovaní na webovej stránke mesta Modra².

KPSS bol pripravovaný v spolupráci s odborným útvarom mesta Modra a Mestským centrom sociálnych služieb Modra na základe zmluvy o poskytnutí služieb medzi mestom Modra a Nezávislou platformou SocioFórum, o.z. zo dňa 9. 2. 2022, ktorej predmetom bola spolupráca pri vypracovaní Komunitného plánu sociálnych služieb mesta Modra na roky 2023 –2030 (KPSS) vo forme odborných konzultácií, poradenstva a facilitácie stretnutí pracovných skupín spolupracujúcich na tvorbe KPSS. Za SocioFórum bol zapojený tím v zložení: Ing. Mária Filipová a Mgr. Mária Machajdíková.

Mesto Modra vytvorilo riadiaci tím a pracovné skupiny, ktoré sa podieľali na tvorbe KPSS.

¹ Uznesením MsZ mesta Modry č. 654/21/2021 zo dňa 14.12.2021 bola schválená zmena časového obdobia na roky 2017 – 2022.

² Informácie na webovej stránke mesta:

https://modra.sk/vismo/dokumenty2.asp?id_org=700032&id=10374&n=pripravujeme%2Dkomunitny%2Dplan%2Dsocialnych%2Dsluzieb

Graf 1 Organizačná štruktúra Komunitného plánu sociálnych služieb mesta Modra na obdobie rokov 2023 – 2030

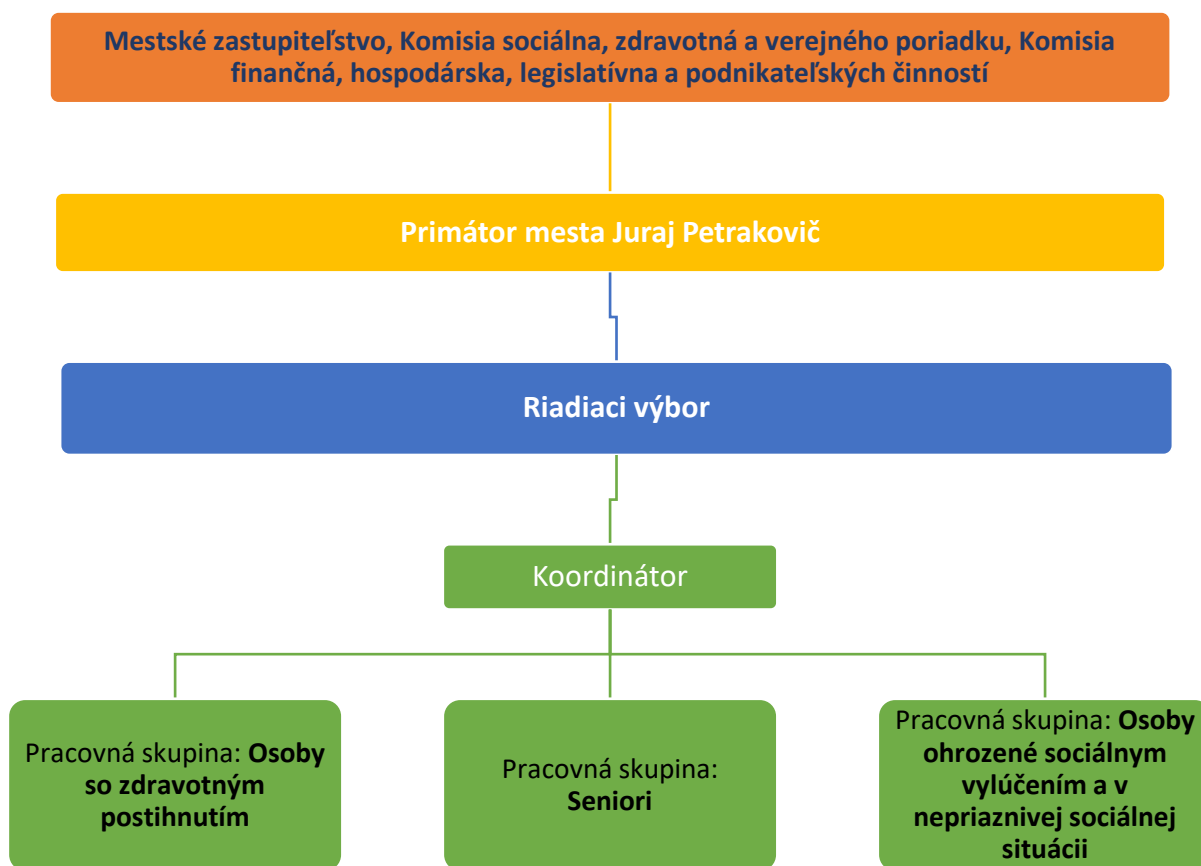

Úlohou riadiaceho tímu, bolo celý proces komunitného plánovania viesť a pripraviť samotný text komunitného plánu, jeho analytickú aj strategickú časť v spolupráci s koordinátormi procesu.

Tabuľka 1 Členovia Riadiaceho výboru, riadiaceho tímu a členovia pracovných skupín

Riadiaci výbor:	
Garanti KPSS: poslanec MsZ Ing. Ján Zigo zástupca primátora Ing. Marián Gavorník	Riadiaci tím prípravy KPSS: Mgr. Monika Bartošová Mgr. Jana Machalová Mgr. Erika Strašíftáková Mgr. Eva Ondrová, Mgr. Katarína Bujňáková Mgr. Drahomíra Baričičová

Pracovná skupina: **Osoby so zdravotným postihnutím**

JUDr. Lucia Zakopčanová, Mgr. Veronika Hevierová, Miroslav Križan, Ľubica Klúčiková, Milada Barčíková, Zuzana Čepcová, Alexandra Dzureková, MUDr. Juraj Vivoda MPH, Mgr. Silvia Bieliková, Mgr. Jana Hrotková, PhDr. Zuzana Bilková

Pracovná skupina: **Seniori**

Gabriela Nováková, Ľudmila Mravcová, Mgr. Ružena Regecová, Mgr. Vladimír Medlen, Mária Kazíčková, Mária Ružeková, Ing. Božena Uherčíková, Michal Mindek, PhDr. Viera Jančovičová, Mgr. Eva Oslíková, PhD., doc.ThDr. Sidónia Horňanová, Ing. Ján Zigo, Silvia Kupkovičová, Viera Lovecká

Pracovná skupina: **Osoby ohrozené sociálnym vylúčením a v nepriaznivej sociálnej situácii**

Bohuslav Javor, PhDr. Zuzana Aly, Stanislav Straka, Mgr. Daniela Urbanová, PaedDr. Marcela Pechová, Mgr. Romana Miškovská, Mgr. Denisa Pikulíková, Mgr. Erika Strelingerová, Mgr. Eva Horváthová, Mgr. Beáta Töröková, Mgr. Veronika Pösingerová, Mgr. Michaela Galovičová

Príprava dokumentu II. Komunitný plán sociálnych služieb mesta Modra na roky 2023 – 2030 bola realizovaná formou participatívneho plánovania, pričom do procesu tvorby dokumentu boli okrem pracovníkov mestského úradu zapojení zástupcovia poskytovateľov sociálnych služieb, zástupcovia občanov, zástupcovia verejného sektora, zástupcovia MNO a volení zástupcovia. Jedným z hlavných princípov KPSS je participatívnosť, čím sa zvyšuje podiel občanov na rozhodovacom procese o spôsobe zabezpečovania KPSS, legitimizuje rozhodovanie riadiacich a zastupiteľských orgánov a zvyšuje mieru zapojenia občanov do diania v meste.

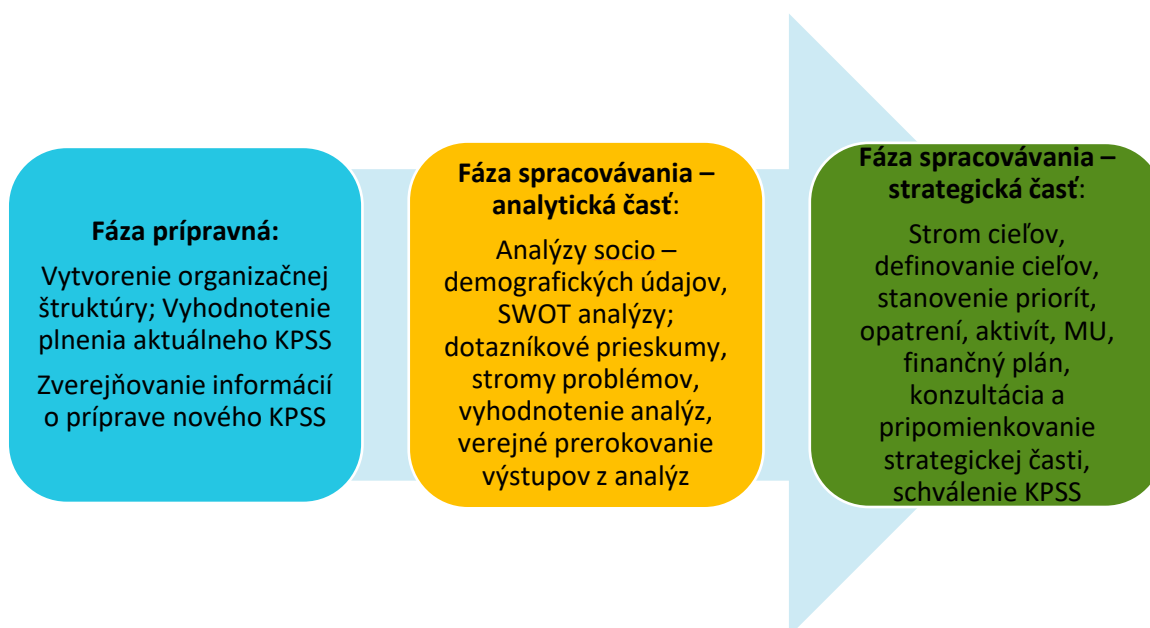

Pracovné skupiny boli vytvorené v na jar 2022. V priebehu tvorby KPSS sa uskutočnili dve stretnutia v rámci konkrétnej pracovnej skupiny za účasti členov riadiacej skupiny a prizvaných odborníkov. Prvé stretnutie bolo zamerané na oboznámenie s výstupmi analytickej časti a práci na SWOT analýzach. Na ďalšom stretnutí predstavená vízia Mesta Modra v oblasti sociálnych služieb pre jednotlivé cieľové skupiny, štruktúra programovej časti, stromy problémov a stromy cieľov. Okrem toho sa niektoré stretnutia riadiaceho tímu konali online.

Možnosti stretávania a priamej komunikácie s aktérmi KPSS ovplyvnila mimoriadna situácia v súvislosti s ozbrojeným konfliktom na Ukrajine a pracovná vyťaženosť aktérov s jej riešením. Aj z týchto dôvodov sa harmonogram procesu tvorby musel prispôbovať situácii. Pre informovanie verejnosti, ako aj pre účely verejného prerokovania sa využívali online kanály, webová stránka mesta, kde boli priebežne zverejňované informácie a výstupy z pracovných stretnutí.

Detailnejší časový harmonogram realizácie Komunitného plánu sociálnych služieb v meste Modra na roky 2023 – 2030 je zverejnený na webovej stránke³.

2.3. Väzba na iné strategické dokumenty

Pri príprave KPSS je nevyhnutné analyzovať ďalšie strategické a programové dokumenty na medzinárodnej a národnej úrovni, na úrovni samosprávneho kraja, ale aj na úrovni mesta Modra, aby bola zabezpečená nadväznosť a previazanosť KPSS s nimi.

Globálna a medzinárodná úroveň, z ktorej vychádza a nadväzuje na ňu národná úroveň

<p>Európsky dohovor o ochrane ľudských práv a základných slobôd (1950)</p> <p>Európska charta sociálnych práv</p> <p>Dohovor OSN o právach osôb so zdravotným postihnutím (2010)</p> <p>Dohovor o právach dieťaťa (1991)</p> <p>Dohovor proti mučeniu a inému krutému, neľudskému a ponižujúcemu zaobchádzaniu či trestaniu (1988)</p>	<ul style="list-style-type: none"> • Právo na život, zákaz mučenia, zákaz otroctva a nútej práce, právo na slobodu a bezpečnosť.... • Rovnosť a nediskriminácia • Ženy so zdravotným postihnutím • Deti so zdravotným postihnutím • Zvyšovanie povedomia • Prístupnosť • Nezávislý spôsob života a začlenenie do spoločnosti • Sloboda prejavu a prístup k informáciám
---	--

Stratégie (odvetvové) v hierarchickej nadväznosti – národná, regionálna

<p>Programové vyhlásenie vlády SR na obdobie 2021 – 2024</p>	<ul style="list-style-type: none"> • Integrácia seniorov do spoločnosti, zvýšenie dostupnosti sociálnej a zdravotnej starostlivosti • Poskytovanie odbornej pomoci multidisciplinárnym tímom pri riešení problémov rodín • Adresná forma financovania sociálnych služieb, sociálne služby poskytované na komunitnom princípe, aby človek mohol zotrvať čo najdlhšie vo svojom prirodzenom prostredí, najmä poskytovaním ambulantných a terénnych SS • Zvýšenie dostupnosti služieb krízovej intervencie
---	---

³ Harmonogram: https://modra.sk/assets/File.ashx?id_org=700032&id_dokumenty=10379

<p>Národné priority rozvoja sociálnych služieb na obdobie 2021 – 2030</p>	<ul style="list-style-type: none"> • NP1: Prechod z inštitucionálnej na komunitnú starostlivosť a podporu s cieľom zabezpečenia dostupnosti rôznorodých sociálnych služieb komunitného charakteru v súlade s potrebami cieľových skupín sociálnych služieb • NP2: Zavedenie systému integrovanej sociálno-zdravotnej starostlivosti • NP3: Podpora prepájania sociálnych služieb a neformálnej (najmä rodinnej) starostlivosti ako súčasť systému starostlivosti o osoby odkázané na pomoc inej fyzickej osoby • NP4: Podpora zvyšovania kvality sociálnych služieb
<p>Koncepcia rozvoja sociálnych služieb v BSK</p>	<ul style="list-style-type: none"> • Zabezpečenie dostupnosti a finančnej udržateľnosti sociálnych služieb v súlade s potrebami komunity a na základe individuálnych potrieb jednotlivca • Podporenie prechodu poskytovania sociálnych služieb z inštitucionálnej na komunitnú starostlivosť. • Zvyšovanie a posilňovanie kvality a efektívnosti poskytovaných sociálnych služieb • Podporenie rozvoja sociálnych služieb vedúcich k odstraňovaniu sociálnych bariér a sociálneho vylúčenia

Strategické dokumenty na miestnej (lokálnej) úrovni

<p>PHSR Modra: Vízia mesta Modra <i>„Chceme aby v roku 2020 mesto Modra bolo kultúrne, otvorené a bezpečné mesto, rešpektujúce, udržiavacie a zveľaďujúce bohaté prírodné a kultúrne dedičstvo. Mesto, ktoré harmonickým, rozvážnym a cieľavedomým rozvojom zabezpečí všetkým skupinám obyvateľom zvyšovanie kvality života. Chceme aby v roku 2020 mesto Modra bolo:</i></p> <p>v sociálnej oblasti: <i>mestom s vyváženou sociálnou a zdravotnou infraštruktúrou a službami, mestom aktívnym v oblasti vzdelávania, športu,“</i></p>	<p>3. Prioritná oblasť - SOCIÁLNA Strategický cieľ: Zvýšiť kvalitu sociálnej, zdravotnej, vzdelanostnej a športovej infraštruktúry a služieb</p> <p>Podoblasť –3.1 Sociálna starostlivosť a vzdelávania Špecifický cieľ: Zvýšiť kvalitu a rozsah sociálnej a zdravotníckej infraštruktúry a služieb</p> <p>3.1.1 Strategický prístup v sociálnej a zdravotníckej oblasti 3.1.2 Renovácia a rozvoj sociálnej a zdravotníckej infraštruktúry a služieb 3.1.3 Sociálne začlenenie a integrácia znevýhodnených skupín</p>
--	---

3. ANALYTICKÁ ČASŤ

3.1. Vyhodnotenie Komunitného plánu sociálnych služieb Mesta Modra za obdobie 2017 – 2021

3.1.1. Hodnotenie stanovených cieľov KPSS na roky

Komunitný plán sociálnych služieb Mesta Modra na obdobie rokov 2017 – 2021 je spracovaný v rozsahu 58 strán, z ktorých viac ako ¼ obsahuje odpis strategických dokumentov (Národné priority rozvoja sociálnych služieb 2015 – 2020, odpisy zo zákona č. 448/2008 Z.z. vznp o sociálnych službách) – sú to len obecné uvedené východiská, chýba väzba na strategické dokumenty regionálneho (Konceptia rozvoja sociálnych služieb BSK) a lokálneho významu (Program rozvoja mesta Modra na roky 2014 – 2020). Komunitný plán sociálnych služieb (ďalej len KPSS) identifikoval tri základné cieľové skupiny pre komunitné plánovanie:

- Seniori
- Občania so zdravotným postihnutím
- Občania ohrození sociálnym vylúčením a občania v nepriaznivej sociálnej situácii

KPSS na obdobie rokov 2017 – 2021 bol schválený uznesením MsZ č. 157/19/2016 dňa 8.12.2016 uznesením MsZ č. 654/21/2021 zo dňa 14.12.2021 bola schválená zmena časového obdobia na roky 2017 – 2022.

Schvaľovanie akčných plánov ako aj priebežné vyhodnocovanie KPSS podľa zverejnených harmonogramov (a programu zasadnutí MsZ) sa v priebehu programovacieho obdobia neuskutočňovali. Z uvedených dôvodov je možné vyhodnotenie KPSS za obdobie 2017 – 2022 urobiť viac-menej formálne, nakoľko s dokumentom sa cielene nepracovalo vo väzbe na programový rozpočet a iné dokumenty mesta.

Strategická časť KPSS obsahuje celkom 12 opatrení, ktoré sú kombinované pre viaceré cieľové skupiny v jednom opatrení. KPSS neobsahuje finančný plán (pri niektorých opatreniach sú uvedené orientačné finančné alokácie). Vyhodnotenie vychádza z návrhu odporúčaní, ktoré sa v časti vyhodnotenia delia na opatrenia prierezového charakteru, čo znamená, že sa vzťahujú na všetky cieľové skupiny a opatrenia pre cieľové skupiny definované v KPSS 2017 – 2022.

Opatrenia prierezové (pre všetky cieľové skupiny)				
Č.1	Vytvorenie informačnej stratégie a politiky o SS v meste Modra	splnené	Čiastočne splnené	nesplnené
			X	
Č.2	Posilnenie kapacít sociálneho poradenstva na MsÚ Modra/MCSS Modra	splnené	Čiastočne splnené	nesplnené
			X	
Č.3	Zlepšenie fyzickej prístupnosti verejných služieb v meste Modra	splnené	Čiastočne splnené	nesplnené
				X
Zdôvodnenie nesplnenia opatrenia: Fyzická dostupnosť verejných budov nebola riešená, boli riešené len bezbariérové prístupy v rámci úprav povrchov miestnych komunikácií.				

Opatrenia SENIORI				
Č.1	Vytvorenie pozície terénny sociálny pracovník pre seniorov a osoby so ZP	splnené	Čiastočne splnené	nesplnené
				X
Č.2	Monitorovanie a signalizácia pomoci pre seniorov	splnené	Čiastočne splnené	nesplnené

				x
Č.3	Rozšírenie opatrovateľskej služby pre seniorov	splnené	Čiastočne splnené	nesplnené
			x	
Č.4	Zariadenie pre seniorov/špecializované zariadenie komunitného typu – max. 12 miest	splnené	Čiastočne splnené	nesplnené
				x
Č. 5	Požičiavanie pomôcok	splnené	Čiastočne splnené	nesplnené
			x	
<p>Zdôvodnenie nesplnenia opatrenia: Pozícia terénneho sociálneho pracovníka pre seniorov a OZP nebola vytvorená, počas vypuknutia „ukrajinskej“ krízy bola dočasne na 3 mesiace vytvorené pozícia terénneho sociálneho pracovníka.</p> <p>Sociálna služba Monitorovanie a signalizácia potreby pomoci sa nerealizovala nakoľko, počas obdobia opatrení pri Covid-19 bola obmedzená možnosť realizácie prieskumu a analýzy potrebnosti a záujmu medzi seniormi a občanmi so zdravotným postihnutím o túto sociálnu službu.</p>				

Opatrenia OSOBY SO ZDRAVOTNÝM POSTIHNUTÍM				
Č.1	Poskytovanie odľahčovacej služby pre rodiny so zdravotne postihnutým členom	splnené	Čiastočne splnené	nesplnené
				x
Č.2	Monitorovanie a signalizácia pomoci pre seniorov	splnené	Čiastočne splnené	nesplnené
				x
Č.3	Vytvorenie podporovaného/tréningového bývania pre osoby so ZP	splnené	Čiastočne splnené	nesplnené
				x
Č. 4	Požičiavanie pomôcok	splnené	Čiastočne splnené	nesplnené
			x	
<p>Zdôvodnenie nesplnenia opatrenia:</p> <p>V rámci pôvodného zámeru opatrenia Odľahčovacia služba nie je spojená s krátkodobým ubytovaním aj rodinného príslušníka, resp. nie je poskytované akútne krátkodobé núdzové bývanie. Sociálna služba Monitorovanie a signalizácia potreby pomoci sa nerealizovala nakoľko, počas obdobia opatrení pri Covid-19 bola obmedzená možnosť realizácie prieskumu a analýzy potrebnosti a záujmu medzi seniormi a občanmi so zdravotným postihnutím o túto sociálnu službu.</p>				

Opatrenia OSOBY OHROZENÉ SOCIÁLNYM VYLÚČENÍM A V NEPRIAZNIVEJ SOCIÁLNEJ SITUÁCII				
Č.1	Vytvorenie pozície terénny sociálny pracovník pre osoby ohrozené sociálnym vylúčením	splnené	Čiastočne splnené	nesplnené
				x
Č.2	Zabezpečenie krátkodobého núdzového ubytovania	splnené	Čiastočne splnené	nesplnené
				x
Č.3	Vytvorenie nízkoprahového denného centra pre deti a rodiny	splnené	Čiastočne splnené	nesplnené
				x
<p>Zdôvodnenie nesplnenia opatrenia:</p> <p>Pozícia terénneho sociálneho pracovníka Osoby ohrozené sociálnym vylúčením nebola vytvorená, počas vypuknutia „ukrajinskej“ krízy bola dočasne na 3 mesiace vytvorené pozícia terénneho sociálneho pracovníka.</p>				

3.1.2. Ekonomická analýza sociálnych služieb za roky 2017 – 2021

Zákon č. 448/2008 Z. z. vznp o sociálnych službách v § 83 ods.(5) bod e) určuje, že KPSS obsahuje okrem iných aj finančné podmienky, ktoré obec a zapojené subjekty do tvorby a realizácie KPSS zabezpečia (kvantifikácia a previazanosť na programový rozpočet) v plánovanom období. Ako je vyššie uvedené KPSS 2017 – 2021 neobsahuje tieto časti. Z podkladov MsÚ Modra a zo zverejnených dokumentov sa analyzovali a vyhodnocovali ekonomické podmienky realizácie KPSS 2017 – 2021.

Tabuľka 2 Bežné výdavky do sociálnych služieb Mesto Modra za obdobie rokov 2017 – 2021

Rok	Bežné výdavky Program:12.1 Sociálne služby (skutočné čerpanie)	Kapitálové výdavky	Medziročný % nárast BV
2017	396 227,05	9 200,00	
2018	437 880,00	2 400,00	4,62
2019	542 993,95	5 000,00	24,00
2020	618 127,15		13,84
2021	651 168,39	8 900,00	5,35

Zdroj: MsÚ Modra, ekonomický odbor

Vyššie uvedená tabuľka uvádza objem výdavkov na sociálne služby v priebehu rokov 2017 – 2021. Mesto Modra každoročne zvyšuje objem výdavkov do sociálnych služieb, v roku 2019 ide o nárast až o 24 % z dôvodu financovania 10% - nej valorizácie miezd vo verejnej službe a nárastu počtu zamestnancov (odborník pre kvalitu, asistent sociálnej rehabilitácie, zvýšenie príplatkov za víkendy, sviatky a nočné smeny). V roku 2021 dochádza v porovnaní s predchádzajúcim rokom 2020 k nárastu o 5,35%, čo bolo ovplyvnené aj dopadmi pandémie na rozpočet mesta (zriadenie karanténnej a izolačnej miestnosti, nárast financií na hygienické a dezinfekčné prostriedky a ochranné pomôcky pre zamestnancov).

Tabuľka 3 Podiel bežných výdavkov do sociálnych služieb z celkových bežných výdavkov mesta Modra (bez rozpočtových organizácií v zriaďovateľskej pôsobnosti mesta)

Rok	Bežné výdavky Program:12.1 Sociálne služby	Bežné výdavky spolu: Programový rozpočet	% podiel BV-SS/ BV-mesto
2019	542 993,95	3 665 970,60	14,81
2020	618 127,15	3 924 176,76	15,75
2021	651 168,39	4 246 505,07	15,33

Zdroj: MsÚ Modra, ekonomický odbor

Sociálne služby predstavujú cca 15 % výdavkov z rozpočtu mesta (bez rozpočtových organizácií).

Tabuľka 4 Podiel bežných výdavkov do sociálnych služieb z celkových bežných výdavkov mesta Modra (vrátane rozpočtových organizácií v zriaďovateľskej pôsobnosti mesta)

Rok	Bežné výdavky Program:12.1 Sociálne služby	Bežné výdavky spolu: Programový rozpočet	% podiel BV-SS/ BV-mesto
2019	542 993,95	7 651 715,65	7,10
2020	618 127,15*	8 449 930,00	7,32
2021	651 168,39	8 875 979,04	7,34

Zdroj: MsÚ Modra, ekonomický odbor

Sociálne služby predstavujú cca 7 % výdavkov z rozpočtu mesta (vrátane rozpočtových organizácií).

Tabuľka 5 Výdavky na sociálne služby na 1 obyvateľa

Rok	Bežné výdavky SS (CSS + stravovanie)	Počet obyvateľov mesta Modra ¹ k 31.12.	Výdavky na SS/1obyv.
2019	837 805,57	9 282	90,26
2020	896 596,59	9 246	96,97
2021	980 166,27	9 349	104,84

Zdroj: MsÚ Modra, ekonomický odbor, MsCSS Modra, evidencia obyvateľov

Výdavky prepočítané na 1 obyvateľa mesta za rok 2021 predstavujú cca 105 € a medziročne narastajú v roku 2020 o 7,4 % a v roku 2021 o 8,1 %.

Pre ilustráciu zdrojového krytia v rámci viaczdrojového financovania uvádzame vybrané druhy SS dlhodobej starostlivosti, krízovej intervencie a ambulantnej sociálnej služby jedáleň-

Graf 2 Podiel finančného krytia (v %) – Zariadenie opatrovateľskej služby Súkennicka

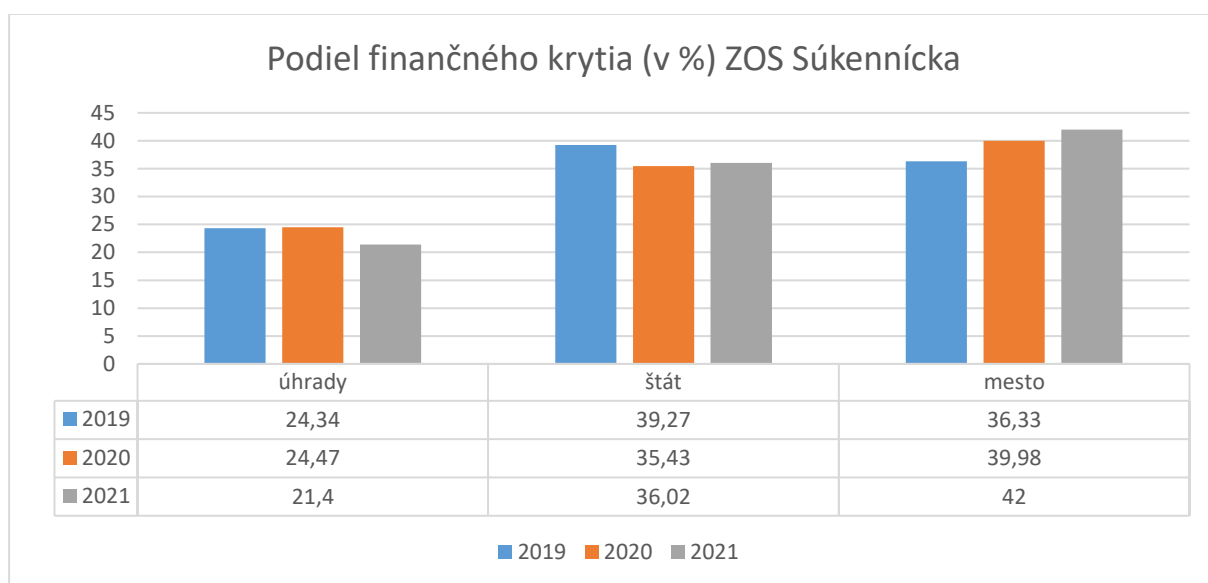

Financovanie sociálnych služieb je v zmysle zákona o sociálnych službách viaczdrojové (pričom hlavnými zdrojmi financovania sú štát, miestna samospráva a prijímateľ SS). Z vyššie uvedeného grafu vidno proporčné zastúpenie jednotlivých zdrojov, pričom mierne narastá krytie zo zdrojov samosprávy. Vzhľadom na zvyšujúci sa počet odkázaných občanov bude vhodné do budúcnosti uvažovať so zvýšením úhrad (zmena VZN o úhradách za SS).

Graf 3 Podiel finančného krytia výdavkov (v %) – Zariadenie núdzového bývania

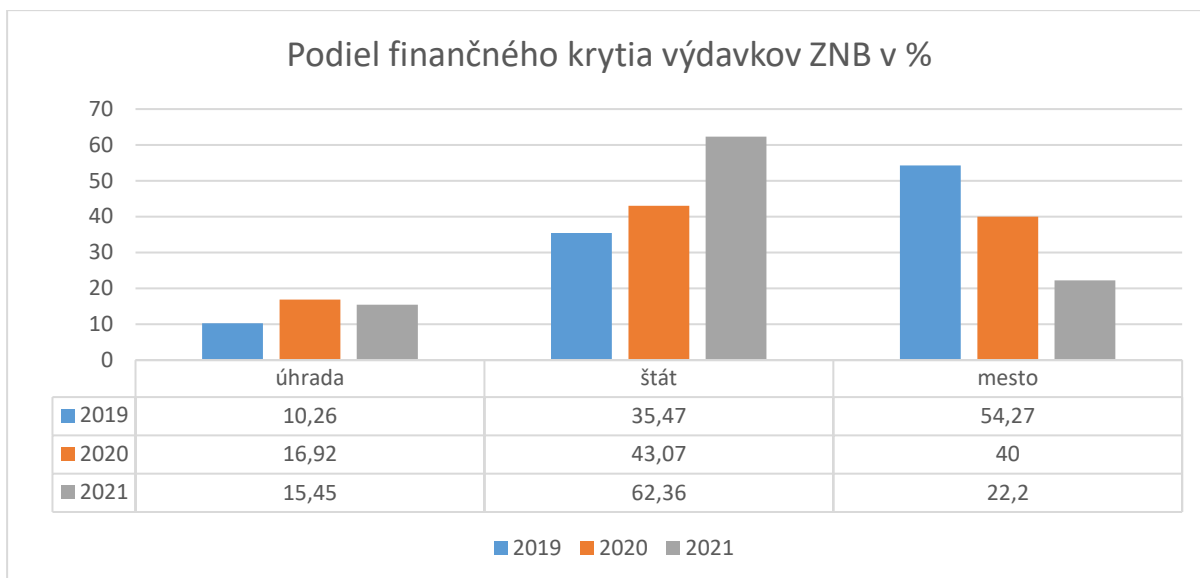

Z vyššie uvedeného grafu je zrejмый podiel viacdrojového financovania (štát, mesto, prijímateľ), od roku 2019, keď viac ako 50% výdavkov bolo krytých z rozpočtu mesta sa situácia v roku 2021 zmenila a viac ako 60 % výdavkov je krytých z príspevkov štátu. Úhrady od prijímateľov SS vzhľadom na to, že sa jedná o služby krízovej intervencie sú na úrovni 10 – 16 %.

Graf 4 Podiel finančného krytia výdavkov (v %) - Jedáleň

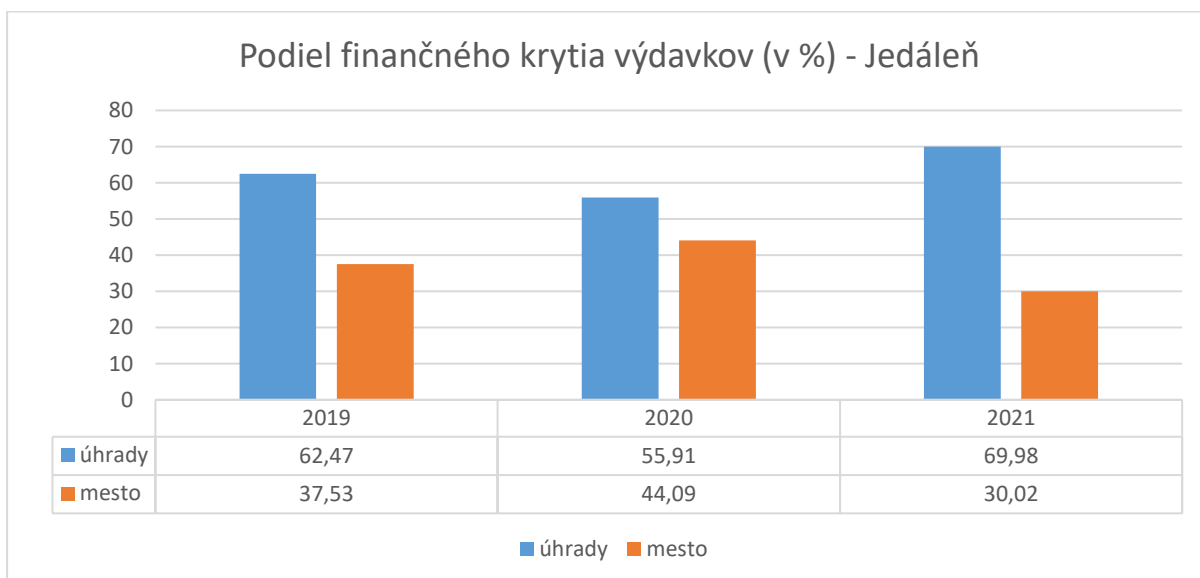

Pozitívne možno hodnotiť zabezpečovanie stravovania prostredníctvom jedálne so značným podielom účasti mesta na vykrytí výdavkov (30 – 44%).

Graf 5 Podiel použitých finančných prostriedkov podľa jednotlivých foriem SS v Meste Modra v rokoch 2019 - 2021

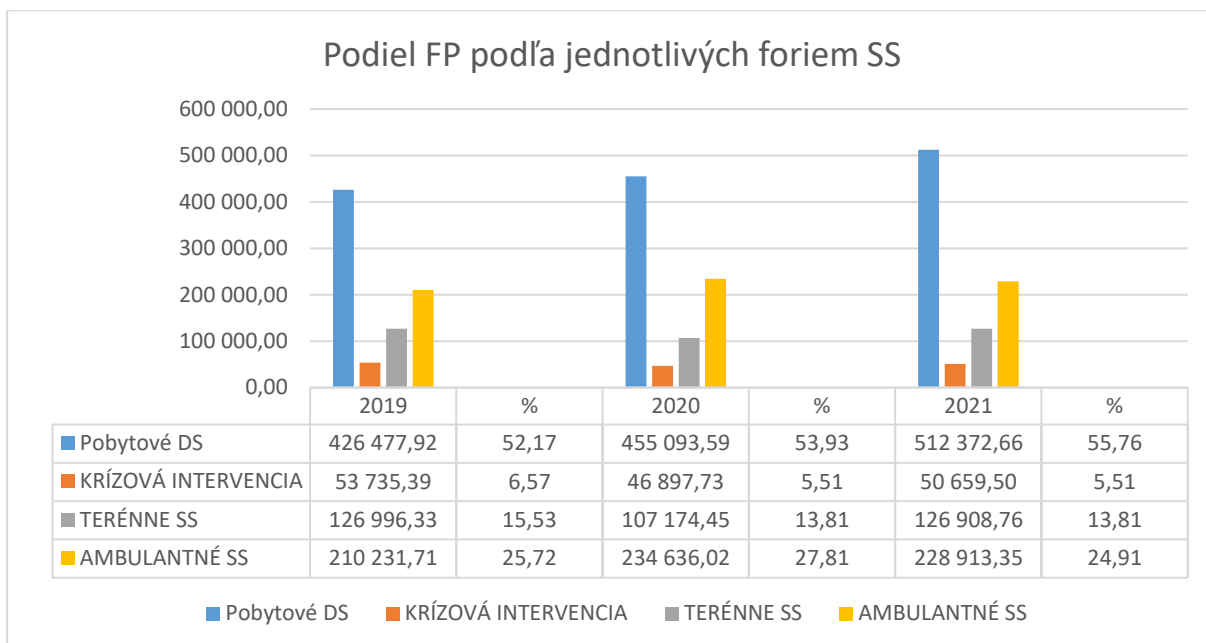

Mesto Modra viac ako polovicu výdavkov (cca 52 – 55%) vynakladá na pobytové sociálne služby. Najnižší je podiel výdavkov do sociálnych služieb krízovej intervencie. Výdavky na terénne sociálne služby sú na úrovni 14 – 15%, na ambulantné SS vynakladá mesto Modra cca ¼ výdavkov.

Tabuľka 6 Finančné prostriedky na sociálne služby ako príjmy mesta na základe zákonom účelovo určených pre sociálne služby

	5%PD	ŠR	Mesto	úhrady PSS	úhrady stravovanie	súčet príjmov
2019	197 422,28	190 993,95	192 577,72	251 991,13	36 737,3	869 722,38
2020	190 476	203 127,15	224 524	272 531,21	43 783,8	934 442,16
2021	201 294,05	237 056,91	213 705,95	305 044,5	50 517,7	1 007 619,11

Graf 6 Podiel príjmov na financovanie sociálnych služieb (v %) v rokoch 2019 - 2021

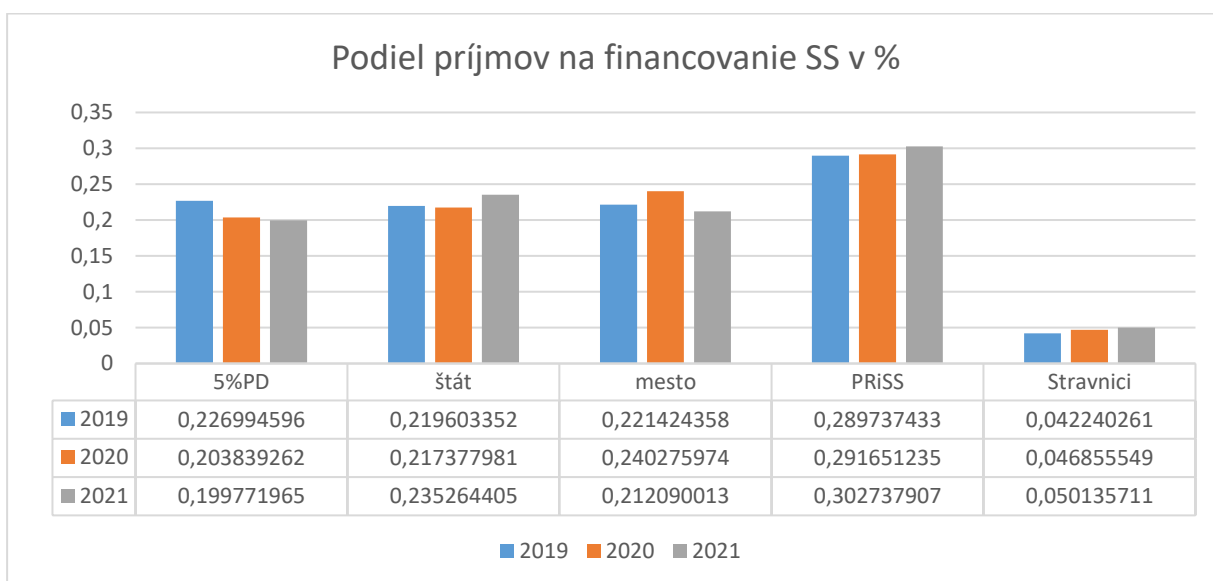

Graf 6 poskytuje obraz o zdrojovom krytí (príjmy) pre financovanie sociálnych služieb. 5% z výnosu DPFO⁴, finančný príspevok na poskytovanie SS v zariadeniach podmienených odkázanosťou poskytovaný MPSVaR SR, úhrady od prijímateľov sociálnych služieb resp. stravníkov a príspevky mesta.

Najvyšší podiel tvoria príjmy od užívateľov sociálnych služieb (od 32 – 35%), výnosy z DPFO činia 20 – 23 % , MPSVaR SR kryje výdavky vo výške 22 – 24 % a mesto pokrýva v rozsahu 20 – 24 %. Možno konštatovať, pomerne vyvážený podiel jednotlivých zdrojov krytia.

Tabuľka 7 Finančné prostriedky na sociálne služby ako výdavky mesta (MsCSS a stravovanie dôchodcov Harmónia, Kráľová, Piesok)

	BV MsCSS	Výdavky stravovanie	BV MsCSS + stravovanie
2019	791 973,97	45 831,6	837 805,57
2020	843 801,79	52 794,8	896 596,59
2021	918 854,27	61 312,0	980 166,27

Graf 7 Výdavky na sociálne služby v Modre (CSS + stravovanie)

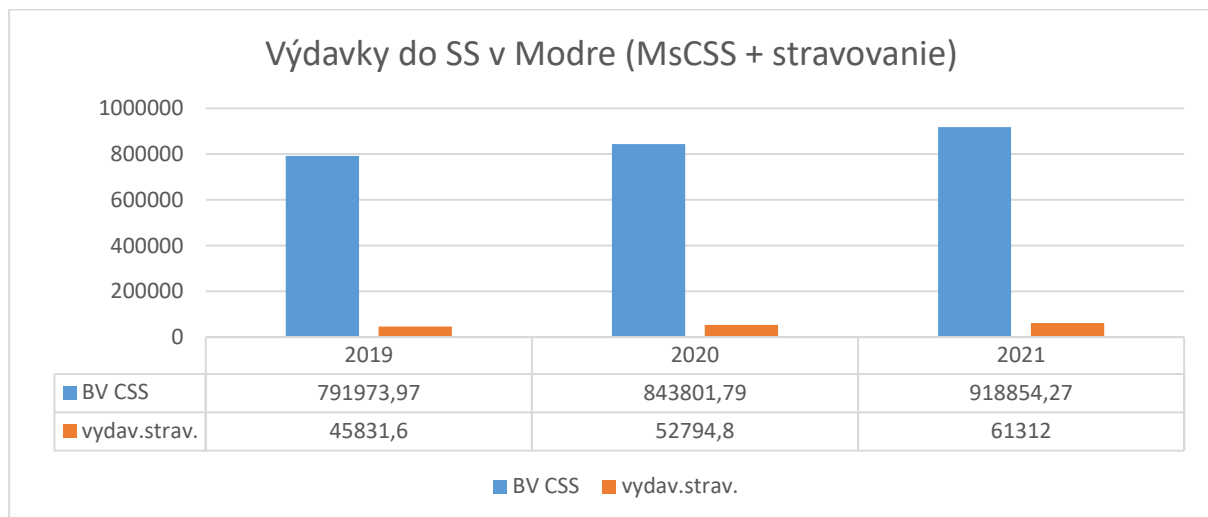

Mesto Modra na plnenie originálnych kompetencií vyplývajúcich zo zákona o sociálnych službách zriadilo príspevkovú organizáciu Mestské centrum sociálnych služieb s právnu subjektivitou. Niektoré úlohy napr. stravovanie dôchodcov v častiach Harmónia, Kráľová, Piesok sú zabezpečované priamo útvaram sociálnych vecí mesta subdodávateľsky.

Graf 8 Príjmy a výdavky do sociálnych služieb, mesto Modra 2019 - 2021

⁴ Rozdeľovanie dane obciam zohľadňuje samosprávne kompetencie určené na prefinancovanie opatrovateľskej služby prostredníctvom kritéria A.4, v ktorom je zohľadnený počet obyvateľov, ktorí dovŕšili 62 rokov. Toto kritérium je smerované na financovanie potrieb v sociálnej oblasti pre obyvateľov v poproduktívnom veku, pre ktorých obec zabezpečuje opatrovateľskú službu v zmysle platnej legislatívy.

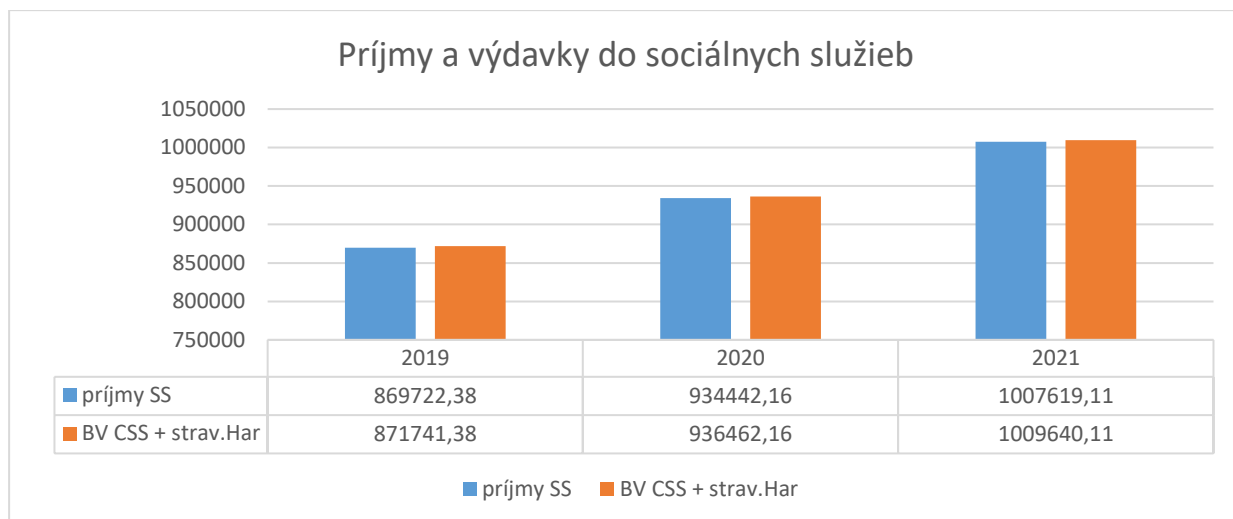

Mesto Modra úlohy vyplývajúce zo zákona o sociálnych službách plní v rámci možností. Je možné konštatovať, že príjmy aj výdavky majú trend zvyšovania (čo vyplýva aj z legislatívnych zmien – zvyšovanie miezd). Mesto Modra okrem účelovo určených finančných zdrojov do sociálnej oblasti prispieva na sociálne služby aj z vlastných príjmov, ktoré sú vo výške 20 – 24 %.

3.1.3. Závěry k hodnoteniu KPSS za roky 2017 - 2022

K celkovému vyhodnoteniu KPSS mesta Modra za obdobie rokov 2017 – 2022 možno uviesť, že z 15 prijatých opatrení bolo čiastočne splnených 5 a nesplnených bolo 10 opatrení, čo naznačuje, že KPSS sa realizoval ako obligatórna povinnosť zo zákona, ale neplnil svoje skutočné poslanie - byť podkladom pre rozvojové zámery v jednotlivých rokoch s prepojením na programový rozpočet.

Opatrenie : Vytvorenie informačnej stratégie a politiky o sociálnych službách v meste Modra	Opatrenie je čiastočne splnené.
Opatrenie : Posilnenie kapacít sociálneho poradenstva na MsÚ Modra/MCSS Modra	Opatrenie je čiastočne splnené
Opatrenie: Vytvorenie nízkoprahového denného centra pre deti a rodiny	Opatrenie nebolo splnené.
Opatrenie: Zlepšenie fyzickej prístupnosti verejných služieb v meste Modra	Opatrenie nesplnené
Opatrenie: Vytvorenie pozície terénny sociálny pracovník mesta Modra	Opatrenie nebolo splnené.
Opatrenie: Poskytovanie odľahčovacej služby pre rodiny a núdzového ubytovania	Opatrenie je nesplnené.
Opatrenie: Požičiavanie pomôcok	Oficiálne služba požičiavanie pomôcok mestom Modra alebo MsCSS Modra nie je registrovaná - nesplnené
Opatrenie: Monitorovanie a signalizácie pomoci pre seniorov	Opatrenie je nesplnené
Opatrenie: Rozšírenie opatrovateľskej služby pre seniorov	Opatrenie je čiastočne splnené.
Opatrenie: Zariadenie pre seniorov/špecializované zariadenie komunitného typu – max. 12 miest	Opatrenie nesplnené

Opatrenie: Vytváranie podmienok a spolupráce s DSS a ZPB Merema v oblasti deinštitucionalizácie zariadenia	Opatrenie nesplnené
Opatrenie: Vytvorenie podporovaného /tréningového bývania pre osoby so zdravotným postihnutím	Opatrenie je nesplnené.

Je možné konštatovať, že posledné 2 roky programovacieho obdobia boli poznačené krízovými situáciami (pandémia COVID-19, vojna na Ukrajine a pod.), čo mohlo byť dôsledkom neplnenia, ale predchádzajúce 3 roky programovacieho obdobia a celý proces KPSS naznačuje, že sa s KPSS priebežne nepracovalo.

Naopak ekonomická analýza poukazuje na financovanie „zodpovedné“ a vyvážené, poukazujúc na viaczdrojovosť financovania (štát, mesto, občan). Mesto si plní povinnosti vo vzťahu k poskytovaniu finančných zdrojov získaných v rámci príjmov do rozpočtu mesta na účely sociálnych vecí a v prípade potreby doplnením aj z vlastných príjmov, čo nie je bežné u miestnych samospráv. Vzhľadom na originálnu pôsobnosť vo vzťahu k sociálnym službám často krát miestne samosprávy nie všetky finančné prostriedky systémovo určené použijú na účely sociálnych služieb, čím sa stávajú sociálne služby pre občana v prípade potreby nedostupné, napriek obligatórnej povinnosti občanovi pomoc poskytnúť.

3.2. Demografická situácia a prognózy jej ďalšieho vývoja mesta MODRA

Demografický vývoj na Slovensku výrazne ovplyvňuje starnutie populácie, ako dôsledok dlhodobej nízkej pôrodnosti a zvyšujúceho sa veku dožitia. Každoročne sú na Slovensku prepisované historické maximá indexu starnutia a priemerného veku. Rok 2018 bol prelomový v rámci sledovania starnutia populácie. Historicky prvýkrát na Slovensku prevýšil počet a podiel seniorov počet a podiel detí⁵.

Podľa prognóz Eurostatu obyvateľstvo Slovenska bude starnúť najintenzívnejšie zo všetkých krajín Európskej únie. Hovoríme o trende intenzívneho starnutia. Odborníci hovoria, že v roku 2080 bude Slovensko na čele rebríčka, čo sa týka ukazovateľa ekonomickej závislosti starších osôb (pomer medzi počtom obyvateľov nad 65 rokov a ekonomicky aktívnym obyvateľstvom).

Tabuľka 8 Demografické ukazovatele SR, roky 2017 – 2021

ukazovateľ	2021	2020	2019	2018	2017
Index ekonomického zaťaženia osôb (Percento)	50,26	49,2	47,95	46,59	45,21
Index ekonomickej závislosti mladých ľudí (Percento)	24,13	23,73	23,41	23,08	22,67
Index ekonomickej závislosti starých ľudí (Percento)	26,13	25,47	24,54	23,52	22,54
Index starnutia (Percento)	108,27	107,34	104,8	101,9	99,43
Mediánový vek (Rok)	41,8	41,4	41	40,6	40,2
Podiel osôb v poproduktívnom veku (Percento)	17,39	17,07	16,58	16,04	15,52
Podiel osôb v predproduktívnom veku (Percento)	16,06	15,9	15,83	15,74	15,61
Podiel osôb v produktívnom veku (Percento)	66,55	67,03	67,59	68,22	68,87
Priemerný vek obyvateľa (Rok)	41,39	41,26	41,06	40,82	40,59

Zdroj: <http://datacube.statistics.sk/>

⁵ Demografický vývoj SR v roku 2018 v kontexte posledných desiatich rokov (Ústredie ŠÚ SR, https://slovak.statistics.sk/wps/wcm/connect/7b1929d9-182b-40b7-add8-4f131a0bea22/Demograficky_vyvoj_poslednych_10rokov.pdf?MOD=AJPERES&CVID=mFUEoFW)

Podľa demografických prognóz pripravených v roku 2013 bol do roku 2035 pre okres Pezinok prognózovaný nárast počtu obyvateľov o 4,95 % (na 63 578). Tento nárast však má byť podmienený mobilitou obyvateľov, lebo prirodzený prírastok v roku 2035 má byť -4,42 na 1000 obyvateľov. Odhadovaný priemerný vek obyvateľov v roku 2035 v okrese Pezinok by mal byť 45,32 rokov⁶.

Podľa údajov štatistického úradu počet obyvateľov mesta Modra v sledovanom období narástol o 4,16 %. Mesto Modra má v porovnaní so celoslovenským priemerom vyšší priemerný vek obyvateľa a výrazne vyšší index starnutia (o 16,42 p.b.)

Tabuľka 9 Počet obyvateľov mesta Modra v rokoch 2017 - 2021, spolu, podľa pohlavia, index starnutia, priemerný vek

	2021	2020	2019	2018	2017
Počet obyvateľov k 31.12. spolu	9349	9009	9046	9042	8976
Počet obyvateľov – muži	4547	4375	4390	4385	4359
Počet obyvateľov – ženy	4802	4634	4656	4657	4617
Index starnutia (Percento)	124,69	119,15	115,05	110,2	111,09
Priemerný vek obyvateľa (Rok)	42,86	42,53	42,21	41,85	41,77

Zdroj: <http://datacube.statistics.sk/>

V predproduktívnej časti populácie je vyrovnaný podiel žien a mužov, iba veľmi mierne prevláda mužské pohlavie, ale v poproduktívnej časti populácie výrazne prevláda ženské pohlavie a so zvyšujúcim sa vekom sa podiel žien ešte zvyšuje. Demografické údaje potvrdzujú feminizáciu staroby. Tento ukazovateľ je potrebné zohľadňovať pri plánovaní pobytových sociálnych služieb a zohľadniť v pomere kapacít ženské a mužské lôžka/miesta.

Tabuľka 10 Bilancia obyvateľstva mesta Modra podľa vekových skupín - predproduktívny a poproduktívny vek, roky 2019 - 2021

	2021			2020			2019		
	Spolu	Ženy		Spolu	Ženy		Spolu	Ženy	
predproduktívny vek									
4 roky alebo menej	459	216	47,06%	471	222	47,13%	494	241	48,79%
Od 5 do 9 rokov	485	236	48,66%	478	234	48,95%	479	242	50,52%
Od 10 do 14 rokov	514	246	47,86%	487	230	47,23%	456	209	45,83%
poproduktívny vek									
Od 65 do 69 rokov	632	354	56,01%	605	327	54,05%	601	343	57,07%
Od 70 do 74 rokov	517	311	60,15%	485	304	62,68%	455	279	61,32%
Od 75 do 79 rokov	316	186	58,86%	307	182	59,28%	287	173	60,28%
Od 80 do 84 rokov	192	123	64,06%	168	111	66,07%	160	107	66,88%
85 rokov alebo viac	161	116	72,05%	146	112	76,71%	141	106	75,18%

Zdroj: <http://datacube.statistics.sk/>

V meste Modra v predproduktívnej časti populácie došlo v priebehu rokov 2017 – 2020 k miernemu nárastu o 0,57 p. b., ale v roku 2021 sa tento nastal pokles. V poproduktívnej časti populácie dochádza za rovnaké obdobie k výraznejšiemu nárastu a to o 2,37 p. b. Celoslovenský podiel osôb v poproduktívnom veku na konci roku 2021 bol 17,39 %.

Tabuľka 11 Vekové zloženie obyvateľstva mesta Modra k 31.12 za roky 2017 – 2021 podľa ekonomických vekových skupín v %

⁶ Zdroj: http://www.infostat.sk/vdc/pdf/Prognoza_okresy_SR_2035.pdf

Ukazovateľ:	2021	2020	2019	2018	2017
Podiel osôb v predproduktívnom veku	15,6	15,94	15,8	15,83	15,37
Podiel osôb v produktívnom veku	64,96	65,07	66,03	66,73	67,55
Podiel osôb v poproduktívnom veku	19,45	18,99	18,17	17,44	17,08

Zdroj: <http://datacube.statistics.sk/>

Index ekonomického zaťaženia vyjadruje počet osôb v predproduktívnom veku a poproduktívnom veku pripadajúci na 100 osôb v produktívnom veku. Index ekonomickej závislosti mladých ľudí vyjadruje počet osôb v predproduktívnom veku na 100 osôb v produktívnom veku a index ekonomickej závislosti starých ľudí vyjadruje počet osôb v poproduktívnom veku na 100 osôb v produktívnom veku. Za sledované obdobie sa v meste Modra výrazne zvyšuje index ekonomického zaťaženia produktívnej časti populácie a index ekonomickej závislosti starých ľudí. Obidva tieto indexy sú vyššie ako slovenský priemer (viď tabuľka 8).

Tabuľka 12 Index ekonomického zaťaženia, index ekonomickej závislosti v meste Modra za roky 2017 - 2021 v %

Ukazovateľ:	2021	2020	2019	2018	2017
Index ekonomického zaťaženia osôb	53,94	53,68	51,45	49,85	48,05
Index ekonomickej závislosti mladých ľudí	24,01	24,5	23,92	23,72	22,76
Index ekonomickej závislosti starých ľudí	29,94	29,19	27,52	26,14	25,28

Zdroj: <http://datacube.statistics.sk/>

V meste Modra dlhodobo prevažuje obyvateľstvo slovenskej národnosti. Podľa sčítania obyvateľov, domov a bytov v roku 2021 tvorili 91,63 %. Okrem Slovákov v Modre žije mnoho národnostných menšín, avšak ani najpočetnejšia (maďarská) neprevyšuje 1% celkového počtu obyvateľov. Ozbrojený konflikt na Ukrajine a s ním spojený príchod utečencov v roku 2022 môže mať aj trvalejší dopad na početnosť tejto národnostnej menšiny.

Tabuľka 13 Počet obyvateľov mesta Modra podľa vybraných národností v roku 2021

Národnosť	Počet v roku 2021	% v roku 2021
slovenská	8564	91,63
maďarská	65	0,7
česká	56	0,6
nemecká	16	0,17
ukrajinská	15	0,16
ruská	10	0,11
iná	79	0,85
nezistená (abs.)	541	5,79

Zdroj: <https://www.scitanie.sk/>

Jedným z dominantných znakov nového modelu sobášnosti na Slovensku je odkladanie prvých sobášov, čo sa okrem samotnej intenzity prejavuje aj na hodnotách priemerného veku pri prvom sobáši. Ten v podstate od začiatku 90. rokov kontinuálne a pomerne dynamicky rastie. Jeho hodnoty na Slovensku u slobodných mužov už dosiahli v roku 2021 úroveň 34,95 rokov a u slobodných žien prekročili úroveň 32 rokov⁷.

⁷ Zdroj: <http://datacube.statistics.sk/>

Priemerný vek snúbencov pri uzatváraní manželstiev v okrese Pezinok v roku 2021 bol o 0,47 roka vyšší ako celoslovenský priemer. Priemerný vek žien bol v roku 2021 v okrese Pezinok o 1,36 roka vyšší ako slovenský priemer.

Tabuľka 14 Priemerný vek snúbencov a priemerný vek vzájomne slobodných snúbencov pri uzatváraní manželstiev v okrese Pezinok v rokoch 2017 - 2021

		2021	2020	2019	2018	2017
Priemerný vek snúbencov	Muži	35,42	36,19	35,05	35,37	35,13
	Ženy	33,45	33,1	32,52	31,88	32,49
Priemerný vek vzájomne slobodných snúbencov	Muži	32,6	32,99	31,79	31,95	31,83
	Ženy	30,22	29,75	29,35	29,41	29,54

Zdroj: <http://datacube.statistics.sk/>

Vývoj rozvodovosti na Slovensku viac-menej kontinuálne rástli do rokov 2006 – 2010, keď ročne zanikalo právnou cestou viac ako 12 tis. manželstiev a intenzita rozvodovosti dosahovala viac ako 40 %. V nasledujúcom období klesal nielen počet rozvodov, ale aj samotná intenzita rozvodovosti. Rozvodovosť na Slovensku dlhodobo klesá. Týka sa to aj okresu Pezinok.

V okrese Pezinok priemerná dĺžka trvania rozvedeného manželstva bola v roku 2021 12,8 roka, čo je zníženie oproti roku 2017, keď v priemere mali rozvedené manželstvá dĺžku 14,5 roka. Obidve tieto hodnoty sú nižšie ako boli priemery na Slovensku alebo v Bratislavskom kraji.

Slováci považujú za najčastejšie príčiny rozdielnosť pováh, názorov a záujmov (75,24 %), ďalšou najčastejšie uvádzanou príčinou je nevera (9,51 %). Podobne tomu bolo aj v prípade príčin rozvodov v okrese Pezinok v roku 2021 - rozdielnosť pováh, názorov a záujmov (84,8 %), nasledovala nevera (7,6 %) a v 7,2 % prípadoch súd nezistil zavinenie.

Tabuľka 15 Rozvody podľa vybraných príčin rozvratu, pohlavia a trvalého pobytu v okrese Pezinok v rokoch 2017 – 2021

Príčina rozvodovosti	2021		2020		2019	
	Muži	Ženy	Muži	Ženy	Muži	Ženy
súd nezistil zavinenie	7	11	4	11	1	6
alkoholizmus	1	0	1	0	2	1
nevera	11	8	12	6	4	1
nezáujem o rodinu (vr. ukončenia spolužitia)	0	0	0	0	0	0
zlé zaobchádzanie, odsúdenie pre trestný čin	0	0	0	0	1	0
rozdielnosť pováh, názorov a záujmov	106	106	141	141	159	159
ostatné príčiny	0	0	0	0	0	0

Zdroj: datacube.statistics.sk

Rozvod patrí k najväznejším záťažiam, s akými sa človek v živote stretáva a bohužiaľ približne v tretine prípadov sa to týka aj maloletých detí. V okrese Pezinok v roku 2021 bolo 34 % rozvedených manželstiev s maloletými deťmi.

Tabuľka 16 Priemerný počet maloletých detí v rozvedených manželstvách a počet rozvodov s maloletými deťmi v okrese Pezinok v rokoch 2017 - 2021

	2021	2020	2019	2018	2017
Priemerný počet maloletých detí v rozvedených manželstvách	1,5	1,4	1,4	1,5	1,4

Rozvody manželstiev s maloletými deťmi	85	110	98	104	78
---	----	-----	----	-----	----

Zdroj: datacube.statistics.sk

Hlavné demografické trendy, ktoré sa prejavujú na celoštátnej úrovni, sú viditeľné aj na úrovni miestnej a okresnej. Prírastky obyvateľstva sa znižujú a obyvateľstvo starne, zvyšuje sa priemerný vek obyvateľstva. Očakávané posuny vo vekovej štruktúre: presun silných povojnových generácií do poproduktívneho veku, presun silných generácií zo 70. rokov 20. storočia do poreprodukčného veku a presun slabých generácií narodených po roku 1990 do reprodukčného veku spôsobí, že prirodzený úbytok obyvateľstva a intenzita populačného starnutia sa budú prehlbovať, a to napriek očakávaným pozitívnym trendom plodnosti a úmrtnosti⁸.

3.3. Analýza sociálnej situácie na území mesta MODRA

3.3.1. Štatistiky sociálnej ochrany

Sociálnu ochranu na Slovensku tvorí systém sociálneho zabezpečenia, ktorý pozostáva: zo sociálneho poistenia, z dôchodkového sporenia, zo štátnej sociálnej podpory (štátne sociálne dávky) a zo sociálnej pomoci (dávky v hmotnej núdzi, kompenzácia sociálnych dôsledkov ťažkého zdravotného postihnutia a sociálne služby). Pre potreby KPSS sa v analýza zameriavame najmä na štátnej sociálnej podpory a sociálnej pomoci.

Štátna sociálna podpora

Slovenská republika cez štátne sociálne dávky svoju podporu zameriava najmä na rodičov detí.

Príspevok pri narodení prvého až tretieho dieťaťa poskytuje vo výške 829,86 € a štát tak prispieva na pokrytie výdavkov spojených so zabezpečením nevyhnutných potrieb novorodenca.

Zo štatistických údajov vidíme výrazný pokles za posledných 5 rokov v počte poberateľov príspevku pri narodení dieťaťa. Oproti roku 2017 ide o **pokles o 32,68 %**. Tieto údaje korelujú aj so zníženým počtom narodených detí a úbytkom obyvateľov v produktívnom veku, najmä vo vekovej skupine 20-40 rokov.

Tabuľka 17 Počet poberateľov prídavku pri narodení dieťaťa v meste Modra v rokoch 2017 – 2021

Počet poberateľov dávok	Rok				
	2017	2018	2019	2020	2021
Príspevok pri narodení dieťaťa zákon č. 383/2013 Z.z.	101	95	72	86	68
Zvýšený príspevok pri narodení viac detí	2	2	1	1	0
Príspevok na viac súčasne narodených detí⁹	1	1	1	1	1

Zdroj: Úrad práce, sociálnych vecí a rodiny, Pezinok

Rodičovský príspevok je opakovaná dávka poskytovaná rodičovi (alebo osobe, ktorá prevzala dieťa do trvalej starostlivosti), ak sa celodenne a riadne stará aspoň o jedno dieťa vo veku do troch rokov, alebo do siedmich rokov, ak je dieťa dlhodobo nepriaznivý zdravotný stav. Výška rodičovského príspevku v roku 2022 bola 280,00 eur mesačne alebo 383,80 eur mesačne, ak rodičovi bolo predtým vyplácané na dieťa materské. Počet poberateľov tohto príspevku v období 2017 – 2020 sa prílíši

⁸ Šprocha-Vaňo-Bleha: Prognóza vývoja obyvateľstva v okresoch SR do roku 2035, str.83

⁹ V prípade, že sa súčasne narodia 3 a viac detí alebo v priebehu dvoch rokov opakovane dve deti súčasne, alebo v priebehu dvoch rokov opakovane narodených viac detí súčasne poskytuje sa príspevok na viac súčasne narodených detí.

nemenil, potom klesol o 7 %. **V roku 2021 dosiahol podiel poberateľov príspevku na dieťa s dlhodobou nepriaznivých zdravotným stavom až 7,02 %**, najviac za celé sledované obdobie.

Pre rovnakú cieľovú skupinu je určený aj **príspevok na starostlivosť o dieťa**, ktorý má rodičovi (alebo osobe, ktorej je dieťa zverené do starostlivosti) prispieť na úhradu vynaložených na starostlivosť o dieťa. Túto starostlivosť môže zabezpečiť napríklad v zariadení pre deti do troch rokov (jasle) alebo cez inú fyzickú osobu. Maximálna výška príspevku je 280 € a to v prípade, ak dieťa navštevuje jasle.

Pokles počtu poberateľov príspevku na starostlivosť o dieťa možno sledovať v celoslovenskom meradle a to najmä z dôvodu, že rodičovský príspevok je poskytovaný vo vyššej výške. Pri zavádzaní tohto príspevku bolo cieľom zjednodušiť návrat žien na trh práce a preto bol pôvodne vyšší ako rodičovský príspevok. Zároveň pri náraste nákladov poskytovateľov zariadení starostlivosti pre deti do troch rokov výška príspevku už nie je dostačujúca a výška príspevku nemusí byť pre všetkých rodičov akceptovateľná. **V roku 2021 bol v meste Modra len jeden poberateľ tohto príspevku.**

Tabuľka 18 Počet poberateľov rodičovského príspevku a príspevku na starostlivosť o dieťa v meste Modra v rokoch 2017 – 2021

Počet poberateľov dávok	Rok				
	2017	2018	2019	2020	2021
Rodičovský príspevok zákon č. 571/2009 Z.z.	330	320	317	320	299
Z toho rodičovský príspevok – dieťa s DNZS	13	9	15	16	21
Príspevok na starostlivosť o dieťa zákon č. 561/2008 Z.z.	19	28	28	13	1

Zdroj: Úrad práce, sociálnych vecí a rodiny, Pezinok

Prídavok na dieťa sa poskytuje na každé nezaopatrené dieťa v rovnakej výške bez ohľadu na vek dieťaťa a príjmy členov rodiny. V rámci aktuálnych legislatívnych zmien je výška prídavku na dieťa v júli 2022 30 eur. Počet poberateľov tejto dávky v období posledných 5 rokov sa veľmi nemenil, zvýšil sa počet detí, na ktoré je tento príspevok poberaný.

Tabuľka 19 Počet poberateľov prídavku na dieťa v meste Modra v rokoch 2017 – 2021

Počet poberateľov dávok	Rok				
	2017	2018	2019	2020	2021
Prídavok na dieťa zákon č. 600/2003 Z.z.	1 236	1 239	1 247	1 235	1 245
Prídavok na dieťa – počet detí	1 959	1 989	2 014	2 009	2 026
Príplatok k prídavku na dieťa	1	1	1	3	3

Zdroj: Úrad práce, sociálnych vecí a rodiny, Pezinok

Príspevok na pohreb je jednorazová dávka určená na čiastočnú úhradu výdavkov spojených s pohrebom sociálne zabezpečeného občana vo výške **79,67 €**. **Z uvedených dát je vidieť v roku 2021 zvýšenie počtu poberateľov tejto dávky.** Predpokladáme, že to súvisí s druhou vlnou pandémie COVID-19, ktorá celkovo na Slovensku zaznamenala najviac obetí na ľudských životoch ako aj zvyšujúcimi sa nákladmi, takže viacero domácností požiada o túto formu príspevku.

Tabuľka 20 Počet poberateľov príspevku na pohreb v meste Modra v rokoch 2017 – 2021

Počet poberateľov dávok	Rok				
	2017	2018	2019	2020	2021
Príspevok na pohreb zákon č. 238/1998 Z.z.	75	84	76	81	92

Zdroj: Úrad práce, sociálnych vecí a rodiny, Pezinok

Sociálna pomoc

Pomoc v hmotnej núdzi a osobitný príspevok poskytujú úrady práce, sociálnych vecí a rodiny a sú financované zo štátneho rozpočtu. Poskytuje sa občanom, ktorí sa ocitli v tzv. hmotnej núdzi, čiže v stave, keď príjem občana a fyzických osôb, ktoré sa s občanom spoločne posudzujú, nedosahuje životné minimum (v roku 2021 vo výške 218,06 eur) a príjem si nemôžu zabezpečiť alebo zvýšiť vlastným pričinením (napríklad prácou).

Za posledných päť rokov počet poberateľov tejto dávky klesol o 47,46 %, týka sa približne 0,3 % obyvateľov mesta. Najviac je poberateľov jednotlivcov, na konci roku 2021 bola len jedna domácnosť, kde sa hmotná núdza týkala aj detí.

Tabuľka 21 Počet poberateľov dávok podľa zákona o pomoci v hmotnej núdzi v meste Modra v rokoch 2017 – 2021

Počet poberateľov dávok Pomoc v hmotnej núdzi	2017-12	2018-12	2019-12	2020-12	2021-12
jednotlivec	47	36	29	28	29
Jednotlivec s 1 – 4 deťmi	5	3	1	0	0
Jednotlivec s viac ako 4 deťmi	0	0	0	0	0
dvojica	3	2	1	1	1
Dvojica s 1 – 4 deťmi	4	2	1	0	1
Dvojica s viac ako 4 deťmi	0	0	0	0	0

Zdroj: Úrad práce, sociálnych vecí a rodiny, Pezinok

Dotácie na stravu (Dotácie na podporu výchovy k stravovacím návykom dieťaťa) sú poskytované na zabezpečenie obeda a iného jedla dieťaťu v materskej škole a v základnej škole. Cieľom poskytnutia dotácie na stravu je najmä podpora výchovy detí k zdravým stravovacím návykom, ako aj finančné odbremenenie rodičov detí od platenia úhrady za stravu vo výške 1,30 eura.

V priebehu posledných piatich rokov legislatívna úprava tejto dávky sa viackrát zásadne menila, čo sa odrazilo aj na počte detí, na ktoré bola dotácia vyplácaná.

Tabuľka 22 Počet poberateľov dávky na stravu v meste Modra v rokoch 2017 – 2021

Dotácia na stravu (počet detí)	2017	2018	2019	2020	2021
	11	8	340	678	459

Zdroj: Úrad práce, sociálnych vecí a rodiny, Pezinok

Účelom **dotácie na podporu výchovy k plneniu školských povinností dieťaťa** je najmä zabezpečenie školských potrieb napr. zošity, písacie potreby, učebnice, nevyhnutné individuálne pomôcky, ktoré priamo súvisia s vyučovaním dieťaťa v základnej škole a vzdelávacieho procesu dieťa v prípravnej triede materskej školy. Dotácia v roku 2022 vo výške najviac v sume 33,20 € na dieťa bola vyplácaná mestu, resp. školskému zariadeniu, ktoré deti navštevovali.

Zo zistených dát je zrejmé, že počet detí, ktoré sa ocitli v hmotnej núdzi a teda majú nárok na túto dotáciu v meste Modre klesá.

Tabuľka 23 Počet poberateľov dávky na školské potreby v meste Modra v rokoch 2017 – 2021

Dotácia na školské potreby (počet detí)	2017	2018	2019	2020	2021
	27	16	2	4	6

Zdroj: Úrad práce, sociálnych vecí a rodiny, Pezinok

Mesto Modra posledných päť rokov nebolo osobitným príjemcom dávky v hmotnej núdzi. Ani dávky na školské potreby pre deti.

Kompenzácie sociálnych dôsledkov ťažkého zdravotného postihnutia

Sociálne dôsledky ťažkého zdravotného postihnutia štát kompenzuje formou jednorazových a opakovaných peňažných príspevkov v zmysle zákona č. 447/2008 Z. z. o peňažných príspevkoch na kompenzáciu ťažkého zdravotného postihnutia. Početnosť cieľovej skupiny (tzn. počet osôb so zdravotným postihnutím) sledujeme cez počet držiteľov preukazov ťažkého zdravotného postihnutia.

Celkový počet osôb so zdravotným postihnutím v meste Modra v sledovanom období stále stúpa. Predpokladáme, že to súvisí so starnutím obyvateľstva, čo by potvrdzoval aj fakt, že **celkovo osoby nad 60 rokov na konci roku 2021 tvorili až 63,54 % všetkých osôb so zdravotným postihnutím na území mesta.**

Tabuľka 24 Počet osôb s ŤZP v meste Modra v rokoch 2017 – 2021

	2017-12	2018-12	2019-12	2020-12	2021-12
Počet osôb s ŤZP SPOLU	607	615	617	631	639
vo veku do 7 rokov	8	9	11	10	7
vo veku od 8 – 17 rokov	29	28	29	28	29
vo veku 18 - 44 rokov	160	156	152	155	147
vo veku 45 - 60 rokov	258	239	224	211	210
vo veku 61 - 70 rokov	273	276	305	306	295
vo veku 71 - 80 rokov	183	184	188	188	184
vo veku viac ako 81 rokov	104	108	111	112	105

Zdroj: Úrad práce, sociálnych vecí a rodiny, Pezinok

Početnou skupinou, ktorá má mať aj miestna samospráva na zreteli sú poberatelia **peňažného príspevku na opatrovanie, ktorých počet v posledných piatich rokoch narástol o 38,81 %**. Na území mesta Modra bolo v roku 2021 v priemere 93 poberateľov, ktorí sa starali o 98 osôb. Nárast počtu poberateľov príspevku je najmä medzi opatrovateľmi v seniorskom veku.

Tabuľka 25 Počet poberateľov peňažného príspevku na opatrovanie v meste Modra v rokoch 2017 – 2021

	2017	2018	2019	2020	2021
Počet poberateľov PP na opatrovanie SPOLU	67	62	77	79	93
Fyzické osoby poberajúce dôchodkovú dávku, opatrujúce	33	30	39	38	46
1 osobu	0	1	0	0	1
viac osôb	0	0	0	0	0
Ostatné fyzické osoby opatrujúce	34	32	38	41	46
Celodenne 1 osobu	32	30	37	38	44
Čiastočne 1 osobu	1	1	0	0	0
Celodenne viac osôb	1	1	1	3	3
Čiastočne viac osôb	0	0	0	0	0
Kombinovane viac osôb	0	0	0	0	0
Fyzické osoby poberajúce príspevok podľa §66 ods. 5	0	0	0	0	0
Príplatok k PP na opatrovanie	0	0	9	4	8

Zdroj: Úrad práce, sociálnych vecí a rodiny, Pezinok

Pri pohľade na **vekú štruktúru poberateľov PP na opatrovanie môžeme konštatovať, že na konci roku 2021 bolo 48,19 % opatrovateľov vo veku nad 61 rokov**. Najvyššiu početnosť majú vo vekovej skupine 61 – 70 rokov, tesne za tým nasleduje veková skupiny 45 – 60 rokov. V Modre na konci roka 2021 bol jeden opatrovateľ vo veku nad 81 rokov.

Graf 9 Veková štruktúra poberateľov príspevku na opatrovanie, Modra, k 31.12 v rokoch 2017 – 2021

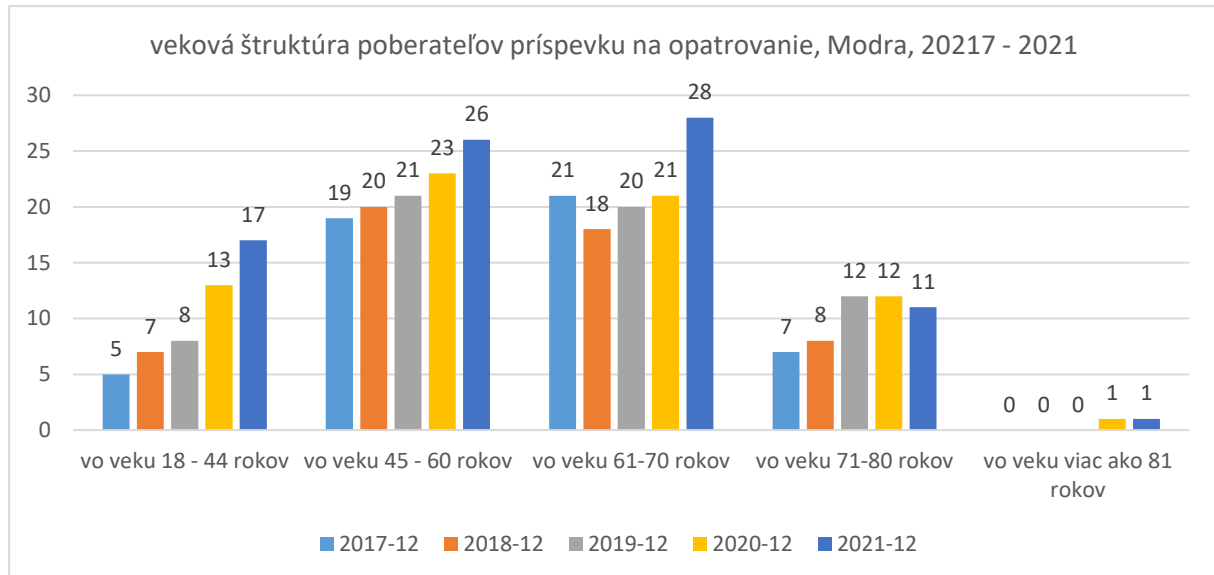

Zdroj: Úrad práce, sociálnych vecí a rodiny, Pezinok

Starostlivosť v domácom prostredí blízkymi osobami je poskytovaná tiež prevažne seniorom nad 61 rokov (72,09 %). Najpočetnejšia je veková skupina nad 81 rokov a počet najstarších opatrovaných v posledných rokoch narastal (v decembri roku 2021 až 38,37 %). Počet opatrovaných v produktívnom veku sa počas piatich rokov prakticky nemenil. Počet detí, ktoré opatruje blízka osoba sa v posledných rokoch vzrástol.

Graf 10 Veková štruktúra opatrovaných osôb, Modra, k 31.12 v rokoch 2017 – 2021

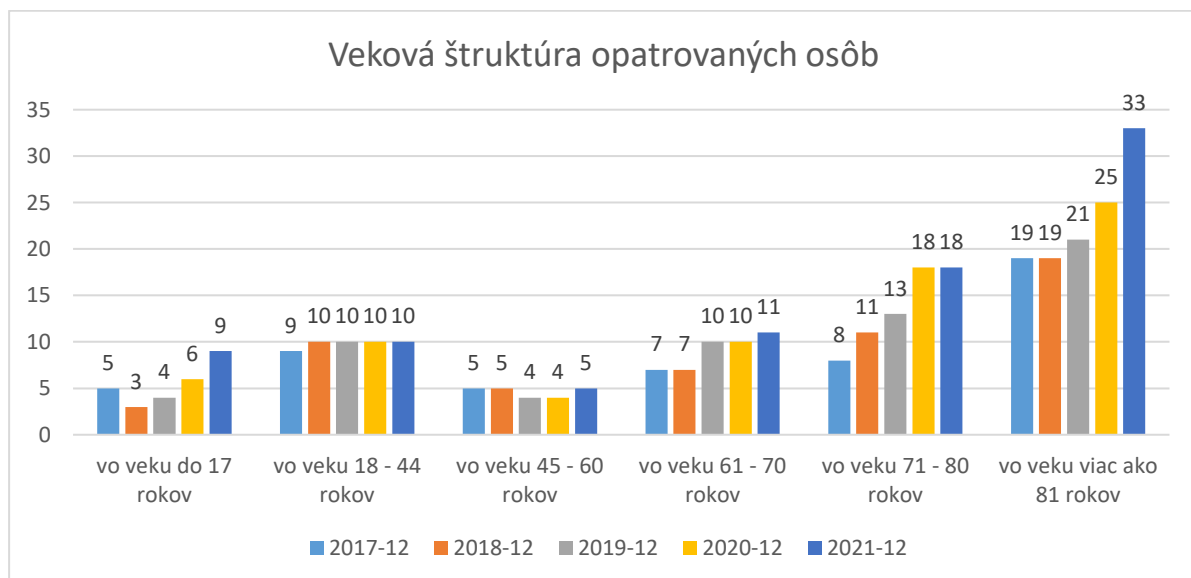

Zdroj: Úrad práce, sociálnych vecí a rodiny, Pezinok

Prehľad o počte poberateľov ďalších opakovaných peňažných príspevkov na kompenzáciu je v tabuľke 26 nižšie. V meste Modra počas roka 2021 počet poberateľov **PP na osobnú asistenciu** klesol na 13 (ide o 13,33 % pokles za 5 rokov), z toho 6 bolo vo veku nad 55 rokov.

Tabuľka 26 Počet poberateľov vybraných opakovaných príspevkov na kompenzáciu sociálnych dôsledkov ťažkého zdravotného postihnutia v meste Modra v rokoch 2017 – 2021

Počet poberateľov dávok	Rok				
	2017	2018	2019	2020	2021
PP na osobnú asistenciu	15	14	13	11	13
z toho vo veku 55+	4	4	4	2	6
PP na prepravu	1	0	0	0	2
z toho vo veku 55+	1	0	0	0	2
PP na kompenzáciu zvýšených nákladov					
Diétne stravovanie	77	65	64	54	54
Hygiena alebo opotrebovanie	252	243	234	205	204
Prevádzka OMV	148	144	133	122	118
Pes so špeciálnym výcvikom	0	0	0	0	0

Zdroj: Úrad práce, sociálnych vecí a rodiny, Pezinok

Prehľad počtu poberateľov vybraných **jednorazových príspevkov na kompenzáciu sociálnych dôsledkov ťažkého zdravotného postihnutia** v meste Modra v rokoch 2017 – 2021 ukazuje, že nejde o veľmi početnú skupinu obyvateľov (1 až 10 poberateľov ročne). Je však potrebné uviesť, že nárok na tieto jednorazové kompenzácie vzniká vždy len raz za určitý počet rokov, čo nemusí zodpovedať reálnej potrebe rodín napr. danú pomôcku vymeniť, či nahradiť a rovnako im mohla byť z rôznych dôvodov žiadosť zamietnutá.

Tabuľka 27 Počet poberateľov vybraných jednorazových príspevkov na kompenzáciu sociálnych dôsledkov ťažkého zdravotného postihnutia v meste Modra v rokoch 2017 – 2021

Počet poberateľov dávok	Rok				
	2017	2018	2019	2020	2021
PP na kúpu pomôcky	1	2	0	0	1
PP na kúpu zdvíhacieho zariadenia	1	1	1	1	1
PP na úpravu osobného motorového vozidla	1	1	0	0	0
PP na úpravu bytu	0	0	0	0	1
PP na úpravu rodinného domu	0	1	0	0	0
PP na opravu pomôcky	2	0	2	0	0
PP na kúpu osobného motorového vozidla	2	5	3	0	1

Zdroj: Úrad práce, sociálnych vecí a rodiny, Pezinok

3.3.2. Štatistiky trhu práce a ekonomickej situácie obyvateľov

Miera evidovanej nezamestnanosti sa sleduje na úrovni okresov. Okres Modra v rokoch 2018 až 2020 mal nižšiu mieru evidovanej nezamestnanosti ako iné okresy Bratislavského kraja. Na konci roka 2021 sa však prepadol na predposledné miesto v kraji.

Graf 11 Miera evidovanej nezamestnanosti v okrese Modra, 2017-2021

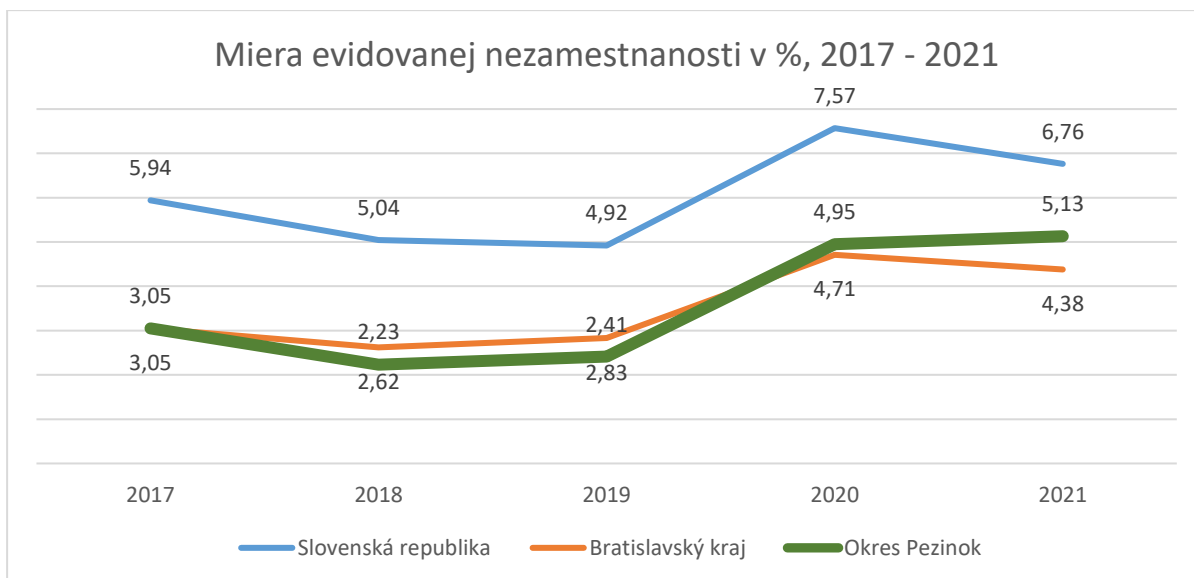

Zdroj: <http://datacube.statistics.sk/>

Ostatné údaje o uchádzačoch o zamestnanie už je možné sledovať aj na úrovni mesta Modra. Na konci roka 2021 bolo 253 evidovaných uchádzačov o zamestnanie, z toho 139 bolo mužov a 114 žien. Oproti koncu roka 2020 ide o pokles, ktorý potvrdzujú aj údaje za mesiac jún 2022 - 4,63 % okres Pezinok, 3,60 % - Bratislavský kraj.

Tabuľka 28 Počet uchádzačov o zamestnanie v meste Modra, k 31.12. v rokoch 2017 - 2021

Počet uchádzačov o zamestnanie	2017-12	2018-12	2019-12	2020-12	2021-12
UoZ disponibilní	163	112	116	265	244
UoZ nedisponibilní	18	21	17	11	9
UoZ SPOLU	181	133	133	276	253
z toho muži	86	56	60	139	139
z toho ženy	95	77	73	137	114

Zdroj: Úrad práce, sociálnych vecí a rodiny, Pezinok

Dôvodom prečo 9 UoZ bolo nedisponibilných na konci roka 2021, bola dočasná pracovná neschopnosť.

Tabuľka 29 Štruktúra UoZ nedisponibilných, mesto Modra, k 31.12. v rokoch 2017 - 2021

Štruktúra UoZ nedisponibilných	2017-12	2018-12	2019-12	2020-12	2021-12
	18	21	17	11	9
Výkon absolventskej praxe	8	0	2	0	0
Menšie obecné služby	0	0	0	0	0
Dobrovoľnícka práca	1	3	3	4	0
Rekvalifikácia p54	0	7	2	0	0
Zapracovanie p54	0	0	0	0	0
iné opatrenia / nástroje	0	0	0	0	0
Dočasná pracovná neschopnosť	9	11	10	7	9

Zdroj: Úrad práce, sociálnych vecí a rodiny, Pezinok

Podľa zákona o službách zamestnanosti bolo na konci roka 2021 v meste Modra evidovaných 195 znevýhodnených UoZ, čiže 77,08 % všetkých UoZ. **Najväčší podiel medzi znevýhodnenými uchádzačmi o zamestnanie tvoria občania, ktorí posledných 12 kalendárnych mesiacov nemali pravidelné platené zamestnanie.** Ďalšou významnou skupinou sú občania starší ako 50 rokov a v roku 2021 aj dlhodobo nezamestnaní UoZ. Osôb so zdravotným postihnutím bolo na konci roka 2021 evidovaných len 6.

Tabuľka 30 Štruktúra znevýhodnených uchádzačov o zamestnanie, mesto Modra, k 31.12. v rokoch 2017 - 2021

Štruktúra znevýhodnených UoZ podľa § 8 zákona č. 5/2004 Z.z. /počet osôb/	2017-12	2018-12	2019-12	2020-12	2021-12
SPOLU	126	86	92	194	195
absolvent školy	19	4	8	18	23
občan starší ako 50 rokov veku	33	32	38	71	67
dlhodobo nezamestnaný občan	33	17	13	39	99
občan - vzdelanie nižšie ako str. odb.	16	14	10	31	33
občan - 12 kalendárnych mesiacov nemal pravidelne platené zamestnanie	90	51	63	128	112
štátny príslušník tretej krajiny - azyl/doplňková ochrana	0	0	0	0	0
osamelý občan – starostlivosť o odkázanú osobu/ starajúci sa o dieťa	0	0	0	0	0
občan so zdravotným postihnutím	4	1	3	15	6

Zdroj: Úrad práce, sociálnych vecí a rodiny, Pezinok

Medzi UoZ najpočetnejšiu skupinu tvoria tí, ktorí majú úplné stredné odborné vzdelanie. **Skupiny 13, 14 a 15 stredoškolsky vzdelaných UoZ na konci roka 2021 tvorili až 65,61 %.**

Tabuľka 31 Štruktúra UoZ podľa najvyššieho dosiahnutého vzdelania, mesto Modra, k 31.12. v rokoch 2017 - 2021

Štruktúra UoZ podľa najvyššieho dosiahnutého vzdelania	2017-12	2018-12	2019-12	2020-12	2021-12
	181	133	133	276	253
N/A - neurčené	1	0	0	1	0
10 - Neukončené základné vzdelanie	0	0	0	2	1
11 - Základné vzdelanie	16	12	9	29	32
12 - Nižšie stredné odborné vzdelanie	0	2	1	0	0
13 - Stredné odborné vzdelanie	44	24	26	62	58
14 - Úplné stredné odborné vzdelanie	63	39	48	102	88
15 - Úplné stredné všeobecné vzdelanie	13	9	13	15	20
16 - Vyššie odborné vzdelanie	1	0	4	3	1
17 - Vysokoškolské vzdelanie 1. stupňa	4	6	6	14	5
18 - Vysokoškolské vzdelanie 2. stupňa	38	40	24	46	45
19 - Vysokoškolské vzdelanie 3. stupňa	1	1	2	2	3

Zdroj: Úrad práce, sociálnych vecí a rodiny, Pezinok

Z hľadiska veku UoZ celé sledované obdobie dominuje veková skupina 25 - 55 rokov (80-85 %). Podiel mladých UoZ od roku 2018 vzrástol z 1,5 % na 4,35 %.

Tabuľka 32 Štruktúra UoZ podľa veku, mesto Modra, k 31.12. v rokoch 2017 - 2021

Štruktúra UoZ podľa veku	2017-12	2018-12	2019-12	2020-12	2021-12
	181	133	133	276	253
< 25 rokov	6	2	3	6	11
>= 25 do < 55 rokov	154	112	105	229	203
>= 55 rokov	21	19	25	41	39

Zdroj: Úrad práce, sociálnych vecí a rodiny, Pezinok

Na konci roka 2021 bolo 36,76 % evidovaných kratšie ako 6 mesiacov, pričom v roku 2019 to bolo až 69,92 %. **Zhoršujúcu sa štruktúru z hľadiska dĺžky evidencie UoZ od roku 2019 potvrdzuje aj nárast počtu UoZ, ktorí sú v evidencii viac ako 12 mesiacov.** Na konci roka 2021 išlo o 36,76 % všetkých uchádzačov o zamestnanie.

Tabuľka 33 Prehľad uchádzačov o zamestnanie z hľadiska dĺžky evidencie a podľa najvyššieho dosiahnutého vzdelania, mesto Modra, k 31.12. v rokoch 2017 - 2021

Štruktúra UoZ podľa doby trvania nezamestnanosti	181	133	133	276	253
0-3 mesiacov	45	45	40	76	46
4-6 mesiacov	54	39	53	69	47
7-9 mesiacov	36	21	18	55	36
10-12 mesiacov	15	11	11	37	31
13-18 mesiacov	11	3	6	22	44
19-24 mesiacov	5	4	1	10	31
25-30 mesiacov	4	4	0	3	7
31-36 mesiacov	1	3	0	0	6
37-42 mesiacov	2	1	3	0	2
43-48 mesiacov	1	0	0	0	0
nad 48 mesiacov	7	2	1	4	3
N/A	0	0	0	0	0

Zdroj: Úrad práce, sociálnych vecí a rodiny, Pezinok

Graf 12 Podiel UoZ podľa dĺžky evidencie, Modra 2017 - 2021

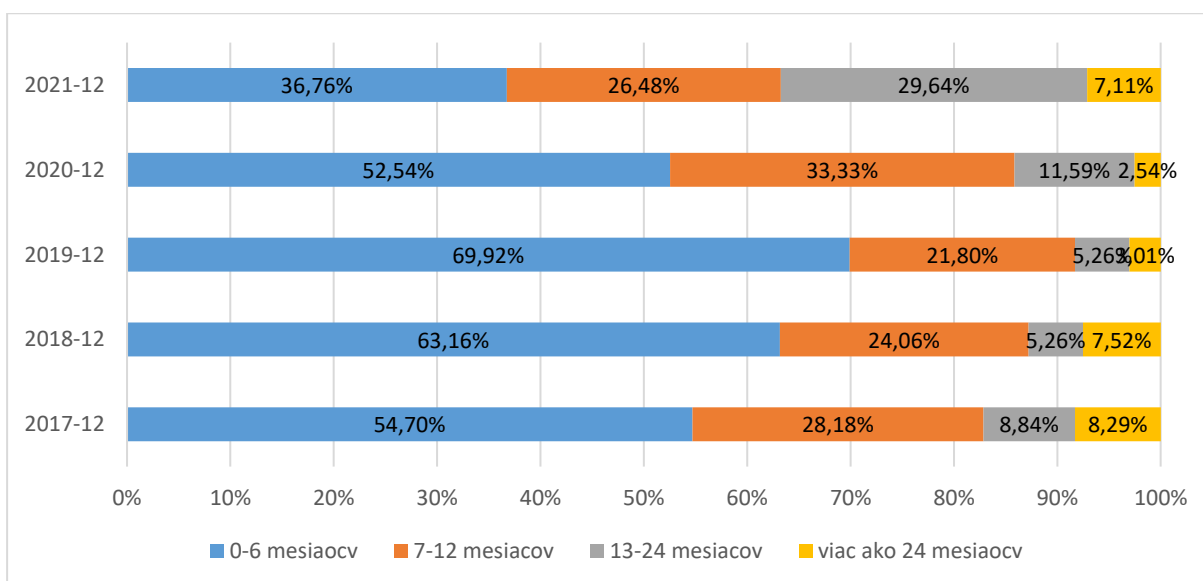

Zdroj: Úrad práce, sociálnych vecí a rodiny, Pezinok

Z vyššie realizovanej analýzy demografickej a sociálnej situácie na základe štatistických údajov je potrebné pri návrhu strategickej časti venovať pozornosť nasledovným zisteniam a skutočnostiam:

- **starnutie obyvateľstva**
- **48,19 % osôb opatrujúcich príbuzných má viac ako 61 rokov**
- **Počet poberateľov peňažného príspevku na opatrovanie v posledných piatich rokoch narástol o 38,81 %**
- úbytok obyvateľstva
- zvyšujúci sa priemerný vek vstupu do manželstva
- 77,08 % z celkového počtu uchádzačov o zamestnanie tvoria znevýhodnení uchádzači.
- 36,76 % z celkového počtu uchádzačov o zamestnanie sú v evidencii viac ako 12 mesiacov

3.4. Analýza sociálnych služieb v územnom obvode mesta Modra (podľa druhu a foriem)

V nasledujúcej kapitole analyzujeme poskytovateľov sociálnych služieb v zriaďovateľskej pôsobnosti mesta Modra a ďalších sociálnych služieb v územnom obvode mesta Modra podľa zákona č. 448/2008 Z. z. vznp. Zákon o sociálnych službách v § 12 uvádza druhy sociálnych služieb. Sociálne služby podľa druhu sú štruktúrované na:

- sociálne služby krízovej intervencie,
- sociálne služby na podporu rodín s deťmi,
- sociálne služby na riešenie nepriaznivej sociálnej situácie z dôvodu ŤZP, nepriaznivého zdravotného stavu z dôvodu dovŕšenia dôchodkového veku,
- sociálne služby s použitím telekomunikačných technológií,
- podporné sociálne služby.

Podľa § 80 zákona o sociálnych službách sa vymedzuje pôsobnosť mesta/ obce v oblasti sociálnych služieb. Napriek tomu, že sa špecificky vymenovávajú konkrétne druhy sociálnych služieb, ktoré je povinná obec poskytovať alebo zabezpečovať, pri nasledovnej analýze sa budeme venovať všetkým službám, ktoré sú na území mesta Modra dostupné pre občanov. Komunitný plán sociálnych služieb má obsahovať kompletnú analýzu sociálnych služieb, a tak lepšie identifikovať strategické ciele nielen pre samotné mesto, ale aj jeho partnerov.

Pri analýze poskytovateľov sociálnych služieb sme vychádzali z centrálného registra poskytovateľov sociálnych služieb 29.7.2022. Pri poskytovateľoch, ktorí majú ako miesto poskytovania určené územie celého Slovenska alebo Bratislavského kraja, uvádzame sídlo organizácie s cieľom priblížiť reálnu dostupnosť. Celý zoznam poskytovateľov je v Prílohe 1.

Pri normatívnom odhade potrebnosti sociálnych služieb sa opierame najmä o práce českých odborníkov Petra Víška a Ladislava Průšu (Optimalizace sociálních služeb. Praha. Národní centrum sociálních studií, o. p. s. a Výzkumný ústav práce a sociálních věcí, v. v. i.¹⁰) z roku 2012, ako aj Štandardy minimálnej vybavenosti obcí z roku 2010¹¹ a v niektorých prípadoch o medzinárodné alebo európske normy.

¹⁰ http://praha.vupsv.cz/Fulltext/vz_343.pdf

¹¹ <https://www.mindop.sk/ministerstvo-1/vystavba-5/uzemne-planovanie/metodicke-usmernenia-oznamenia-stanoviska-pokyny/standarty-minimalnej-vybavenosti-obci-pdf-1-95-mb>

3.4.1. Sociálne služby krízovej intervencie

Na území mesta z deviatich druhov sociálnej služieb krízovej intervencie sú poskytované len dva – **útulok a zariadenie núdzového bývania**, ktoré poskytuje cez svoju príspevkovú organizáciu Mestské centrum sociálnych služieb. Vzhľadom na veľkosť mesta je odporúčajú štandardy minimálnej vybavenosti poskytovať aj **nízkoprahové denné centrum** (v originálnej kompetencii mesta) **a integračné centrum** (v originálnej kompetencii VÚC). Mesto neposkytuje prípadne nezabezpečuje ani **terénnu sociálnu službu krízovej intervencie a nízkoprahová sociálna služba pre deti a rodinu**, ktorá je v jeho originálnej kompetencii.

Sociálnu službu v **útulku** poskytuje mesto v zariadení s kapacitou 10 miest, pričom táto kapacita nie je plne využívaná, lebo priestorovo a hygienicky už nespĺňa aktuálne legislatívne normy. Z tohto dôvodu MsCSS Modra v rámci svojho transformačného plánu, chce riešiť aj túto situáciu.

Sociálne služby v **zariadení núdzového bývania** pre obeť domáceho násillia (týrané matky s deťmi, týrané ženy, ženy ohrozené domácim násillím) poskytuje MsCSS Modra s kapacitou 6 miest. Poskytovanie tejto sociálnej služby je v originálnej kompetencii kraja. V lete 2022 nebola plne obsadená kapacita.

Na území kraja poskytujú piati neverejní poskytovatelia **terénnej sociálnej služby krízovej intervencie**¹², avšak ich aktivita sa sústreďujú na území hlavného mesta. Zabezpečovanie alebo poskytovanie tejto sociálnej služby je v originálnej kompetencii mesta. Mesto túto sociálnu službu neposkytuje a ani nezabezpečuje cez iného poskytovateľa.

Na území Bratislavského kraja jeden neverejný poskytovateľ so sídlom v Senci poskytuje sociálnu službu **komunitné centrum** terénnou formou.

Pri odhade počtu potrebných miest sú presnejšie normatívy českých expertov, ktorí na základe početnosti vybraných cieľových skupín vyžadujúcich azylové ubytovanie na 10 000 obyvateľov určujú tomu zodpovedajúce potrebné kapacity pobytových sociálnych služieb.

Tabuľka 34 Odporúčaný počet kapacít útulku a nocľahárne

Druh sociálnej služby	Normatívny počet ZSS	Normatívny počet miest	Existujúca kapacita	
Útulok	1	13	1 zariadenia / 10 miest	76,69 % z odhadovanej potreby
Nocľaháreň	1	7	0 / 0	0 % z odhadovanej potreby

Zdroj : Centrálny register poskytovateľov sociálnych služieb v SR, k 29.7 2022

Špecifickou skupinou sú sociálne služby **pre obeť násillia**. Podľa odporúčaní Rady Európy sa za dostupné považujú také služby, ktoré sú zastúpené v počte jedno rodinné miesto v bezpečnom ženskom dome (BŽD) na 10 000 obyvateľov (v prípade, že BŽD fungujú najmä/len ako jediná forma služby) a jedno poradenské centrum na 100 000 obyvateľov.

¹² DEPAUL SLOVENSKO, nezisková organizácia, Domov pre každého - občianske združenie na podporu a hmotné zaopatrenie ľudí bez domova v SR, Občianske združenie Odysseus, Občianske združenie STOPA Slovensko, OZ Vagus, Proti prúdu

Tabuľka 35 Odporúčaná počet oboch typov zariadení pre obeť násilia pre mesto Modra

	Počet obyvateľov	BŽD - rodinné miesto	BŽD - miesto/počet postelí	Poradenské centrá
Modra	9346	1	2-3	Na úrovni kraja

Zdroj : Metodické usmernenie k poskytovaniu služieb pre obeť domáceho násilia (MPSVR SR)

Vďaka existujúcemu poskytovateľovi zariadenia núdzového bývania (čo je v súčasnej slovenskej legislatíve obsahovo najbližšie k bezpečnému ženskému domu) môžeme konštatovať, že **na počet obyvateľov mesta sú takmer naplnené odporúčania Rady Európy.**

3.4.2. Sociálne služby na riešenie nepriaznivej sociálnej situácie z dôvodu ťažkého zdravotného postihnutia, nepriaznivého zdravotného stavu alebo z dôvodu dovŕšenia dôchodkového veku

Mesto Modra v rámci svojich zákonných povinností poskytuje a zabezpečuje všetky sociálne služby pre cieľovú skupinu seniorov a ľudí so zdravotným postihnutím – v zariadení opatrovateľskej služby, opatrovateľskou službou a prepravnou službou. Na území mesta sú dostupné aj ďalšie služby pre osoby odkázané na pomoc iných osôb – v rehabilitačnom stredisku, v domove sociálnych služieb, v špecializovanom zariadení, tlmočnícku službu, požičiavanie pomôcok, sprievodcovskú službu a predčitateľskú službu.

MsCSS Modra je zriadené mestom za cieľom poskytovať vybrané sociálne služby občanom a tak sa stáva nástrojom na výkon sociálnej politiky mesta. Aktuálne je MsCSS Modra zapojené v národnom projekte Podpora deinštitucionalizácie zariadení sociálnych služieb – Podpora transformačných tímov, kde okrem vzdelávania a supervízie, pripravuje komplexný transformačný plán s cieľom zvýšenia kvality poskytovaných služieb¹³.

MsCSS poskytuje sociálnu službu vo dvoch zariadeniach opatrovateľskej služby s celkovou kapacitou 30 miest. **V zariadení opatrovateľskej služby** sa sociálna služba len na určitý čas, ale je možné ju v odôvodnených prípadoch predlžovať.

Na území mesta aktuálne nie je poskytovaná sociálna služba v **zariadení pre seniorov**, ale mesto plánuje túto službu zriadiť v rámci transformácie MsCSS Modra. Sociálna služba v **dennom stacionári** na území mesta nie je poskytovaná. V minulosti ju poskytovalo MsCSS Modra, ale pre nedostatok záujmu občanov, bolo poskytovanie služby ukončené.

Opatrovateľská služba je terénna forma sociálnej služby, pri ktorej sa na základe dohodnutého počtu hodín poskytuje opatrovateľka službu v domácom prostredí. Okrem MsCSS Modra v centrálnom registri poskytovateľov sociálnych služieb bolo k 29. 7. 2022 29 poskytovateľov, ktorí uvádzali, že opatrovateľskú službu poskytujú na území Bratislavského kraja, nikto však nemal pôsobisko obmedzené na okres Pezinok, resp. mesto Modra. Mesto Modra túto službu najčastejšie zabezpečuje cez vlastnú organizáciu (13 prijímateľov v roku 2021), ale aj prostredníctvom neverejného poskytovateľa (Charita Šenkvice, 15 prijímateľov v roku 2021). Týmto je pokrytá potreba poskytovania opatrovateľskej služby, nakoľko v roku 2020 bolo vydaných 27 rozhodnutí o odkázanosti na OS a v roku 2021 - 22.

¹³ Viac informácií: http://modra-sos.sk/?page_id=78

V centrálnom registri poskytovateľov sociálnych služieb bolo k 29. 7. 2022 štrnásť poskytovateľov, ktorí uvádzali, že **prepravnú službu** poskytujú na území Bratislavského kraja. Len MsCSS Modra má uvedené okres Pezinok a Charita Šenkvice obec Šenkvice. V roku 2021 mestský poskytovateľ poskytol prepravu 201 osobám, čo znamená kumulatívne 6459 km.

Požičiavanie pomôcok poskytuje neformálne aj MsCSS Modra aj zbor evanjelickej cirkvi a. v. a spolupracuje s poskytovateľom Charita Šenkvice. Okrem toho terénnou formou na území celého kraja je registrovaných ešte 5 neverejných poskytovateľov.

Na území mesta sú poskytované aj sociálne služby pre osoby, ktoré sú odkázané na pomoc inej osoby, ktoré sú v originálnej kompetencii vyššieho územného celku. Tieto služby poskytuje Domov sociálnych služieb a zariadenie podporovaného bývania MEREMA (verejný poskytovateľ v zriaďovateľskej kompetencii BSK), CLAUDIANUM n.o. a Nemocnica Modra, n.o. (neverejný poskytovatelia).

Sociálnu službu celoročnou formou v **domove sociálnych služieb** na území mesta Modra zabezpečujú dvaja poskytovatelia – MEREMA (kapacita 20 a 22 miest) a Nemocnica Modra, n.o. (kapacita 27 miest).

MEREMA poskytuje aj sociálnu službu **zariadenie podporovaného bývania** (kapacita 4 a 4 miesta). Zabezpečovanie tejto služby je v originálnej kompetencii VÚC a vzhľadom na transformáciu zariadenia MEREMA sú naplánované ďalšie kapacity.

Sociálna služba v **špecializovanom zariadení celoročnou pobytovou formou** je poskytovaná neverejným poskytovateľom Nemocnica Modra, n.o. v kapacite 30 miest. Podľa centrálného registra poskytovateľov sociálnych služieb sa zameriava na celú cieľovú skupinu v zmysle zákona o sociálnych službách zdravotné postihnutie ktorým je najmä Parkinsonova choroba, Alzheimerova choroba, pervazívna vývinová porucha, skleróza multiplex, schizofrénia, demencia rôzneho typu etiológie, hluchoslepota, AIDS alebo organický psychosyndróm ťažkého stupňa.

Sociálnu službu v **rehabilitačnom stredisku** v meste poskytuje ambulantnou formou neverejný poskytovateľ s celkovou kapacitou 16 miest. Podľa centrálného registra poskytovateľov sociálnych služieb sa zameriava na pomoc pre dospelé osoby s mentálnym a kombinovaným postihnutím.

Na území Bratislavského kraja **tlmočnickú službu** určenú pre osoby s poruchami sluchu poskytujú šiesti poskytovatelia –z toho piati terénnou formou a štyria inou formou (telefonicky, pomocou telekomunikačných technológií). **Sprievodcovskú službu a predčitateľskú službu** poskytuje terénnou formou Únia nevidiacich a slabozrakých Slovenska, ktorej krajská pobočka sídli v Bratislave.

V meste chýba niekoľko druhov sociálnych služieb pre túto cieľovú skupinu a nie sú poskytované ani organizáciami s pôsobnosťou na celom území kraja.

Na území mesta nie je žiaden poskytovateľ **sprostredkovania osobnej asistencie**, ale túto službu ambulantnou formou v susednej obci poskytuje Charita Šenkvice, n.o.. Priamo v meste síce nesídli žiaden poskytovateľ **sprostredkovania tlmočnickej služby**, ani nie je registrovaný pre územie kraja.

Pri určovaní normatívnej potreby jednotlivých druhov sociálnych služieb pre osoby, ktoré sú odkázané na pomoc inej osoby, slovenské minimálne štandardy vybavenosti obcí z roku 2010 nie sú dostatočné. Navrhujú orientačný štandard, počet miest v zariadení na 1 000 obyvateľov, ktorý zohľadňuje stav v 2010, a aj to len pre dva druhy sociálnych služieb.

Tabuľka 36 Štandardy minimálnej vybavenosti obcí – zariadenia sociálnych služieb pre mesto Modra

Druh sociálne služby	Odporúčaná vybavenosť podľa veľkostnej kategórie obce	Plnenie v rámci mesta Modra
Zariadenie podporovaného bývania	odporúča sa v meste s počtom obyvateľov nad 50 000	Áno / DSS Merema
Zariadenie pre seniorov	odporúča / minimálne 0,5 miest na 1000 obyvateľov (t.j. 5 miest pre Modru)	Nie / mesto podáva zámer na 12 kapacitné ZPS a ďalšiu transformáciu MsCSS Modra
Zariadenie opatrovateľskej služby	odporúča sa minimálne 1 zariadenie	Áno / 2 zariadenia s kapacitou 30
Rehabilitačné stredisko	odporúča sa minimálne 1 zariadenie	Áno / 1 zariadenie / Claudianum, n.o.
Domov sociálnych služieb	odporúča sa minimálne 1,7 miest na 1000 obyvateľov (t.j. 16 miest pre Modru)	Áno / 2 zariadenia / DSS Merema, Nemocnica Modra, n.o.
Špecializované zariadenie	odporúča sa minimálne 1 zariadenie	Áno / 1 zariadenie / Nemocnica Modra, n.o.
Denný stacionár	odporúča sa 1 zariadenie	Nie
Opatrovateľská služba	má existovať	Áno

Zdroj: Štandardy minimálnej vybavenosti obcí, 2010 (MDaV SR)

Pri odhade počtu potrebných miest sú presnejšie normatívy českých expertov, ktorí najprv určujú podiel osôb odkázaných na pomoc pri sebaobsluže a potom na základe početnosti vybraných cieľových skupín na 10 000 obyvateľov určujú tomu zodpovedajúce potrebné kapacity pobytových sociálnych služieb.

Najpočetnejšou skupinou, ktorej sú zabezpečované sociálne služby v odkázanosti, sú seniori. V nasledujúcej tabuľke 37 sú odhady podielu obyvateľstva vo veku nad 65 rokov, ktorý sú odkázaní na pomoc inej osoby. Vzhľadom na to, že ide o prieskumy z Čiech, ktoré sa opierajú o ich systém odkázanosti, určujú štyri skupiny seniorov, ktorí budú potrebovať nejakú formu podpory. Tieto stupne môžeme aplikovať na slovenskú šesťstupňovú posudkovú škálu nasledovne:

- minimálna miera podpory/1. stupeň
- ľahká miera podpory/2. stupeň
- stredná miera podpory/3.- 4. stupeň
- ťažká miera podpory/5. – 6. stupeň

Pri výpočte predpokladaného počtu seniorov a miery závislosti na pomoci inej osoby sme vychádzali z demografických údajov z 31. 12. 2021.

Tabuľka 37 Predpokladaný počet osôb v seniorskom veku potrebuje podporu a pomoc v meste Modra a miera ich závislosti

Vek osoby	Počet osôb, ktoré potrebujú pomoc pri sebaobsluže	Podľa miery závislosti / odkázanosti			
		Minimálna	Ľahká	Stredná	Ťažká
65 – 69	19	9	9	0	0
70 – 74	36	16	10	10	0
75 – 79	33	13	9	9	2

80 – 84	30	12	8	8	2
85 – 89	27	9	8	8	2
90 a viac	47	12	12	12	12
SPOLU	192	71	57	47	17

Zdroj: Vlastné prepočty na základe metodiky Víšek – Průša: Optimalizace sociálních služeb

Predpokladá sa, že seniorom, ktorí potrebujú minimálnu mieru odkázanosti (71 osôb), je poskytovaná pomoc priamo v domácnosti prostredníctvom neformálnej podpory rodiny alebo blízkeho okolia, a to aj s využitím rôznych podporných služieb a iných bežných verejných služieb dostupných pre všetkých obyvateľov. Na túto cieľovú skupinu seniorov by sa mala zamerať preventívna pozornosť, vrátane ich vyhľadávania, aby sa včas zachytil ich zhoršujúci sa stav, resp. zvyšujúca sa odkázanosť.

Odhadovaný počet seniorov s ľahkou odkázanosťou (57 osôb) ukazuje na potencionálnu potrebu, ktorú môže naplniť profesionálna domáca opatrovateľská služba, prípadne starostlivosť silného rodinného zázemie s podporou odborných služieb – zdravotníckych a sociálnych.

Pobytové sociálne služby poskytujú starostlivosť seniorom so strednou a s ťažkou mierou podpory (47 a 17 osôb). Z praktických skúseností vieme, že opatrovateľská služba a najmä neformálni opatrovatelia (príspevok na opatrovanie) podporujú seniorov aj s najvyššími stupňami odkázanosti. Je to dané či už slobodným výberom seniora a jeho rodiny, alebo podmienené nedostatkom miesta v zariadení, ktoré si vybrali.

Tabuľka 38 Návrh doporučených noratívov vybavenosti miestami v ZSS pre seniorov a zdravotne postihnutých v meste Modra

Návrh doporučených noratívov vybavenosti miestami v službách pre seniorov a zdravotne postihnutých	Modra, podľa prepočtu na 1000 obyv. 65+	Registované kapacity na území mesta Modra	
Vybavenosť miestami v rôznych zariadeniach pre seniorov celkom	96		
z toho			
v zariadeniach pre seniorov (ZPS / ZOS)	47	30 ZOS	63,82 %
v penziónoch pre dôchodcov – komunitné bývanie alebo sociálne byty	16	0	0 %
v bytových jednotkách s opatrovateľskou službou (bývalé DOS)	33	0	0 %
Počet osôb, ktorým je poskytovaná opatrovateľská služba	136	28	20,59 %

Zdroj: Vlastné prepočty na základe metodiky Víšek – Průša: Optimalizace sociálních služeb

Tabuľka 39 Návrh doporučených noratívov vybavenosti miestami v ZSS pre seniorov na 1000 obyvateľov starších ako 80 rokov v meste Modra

Návrh doporučených noratívov vybavenosti miestami v zariadeniach pre seniorov na 1000 obyvateľov starších ako 80 rokov	Modra, na 1000 obyv. 80+	Registované kapacity na území mesta Modra	
Vybavenosť miestami v zariadeniach pre seniorov celkom	56	30	

z toho			
zariadenie pre seniorov (ZPS + ZOS)	45	30	66,66 %
špecializované zariadenie (napr. demencie)	11	30	272,72 %

Zdroj: Vlastné prepočty na základe metodiky Víšek – Průša: Optimalizace sociálních služeb

Súčasné kapacity pobytových zariadení sociálnych služieb pre seniorov majú isté rezervy, ktoré chce mesto Modra riešiť v rámci transformácie MsCSS Modra. Je potrebné upozorniť, že viac chýbajú sociálne služby pre seniorov s nižšou mierou odkázanosti a je vidieť priestor na ďalší rozvoj nájomného či komunitného bývania.

Druhou skupinou osôb, pre ktoré sú sociálne služby v odkázanosti určené, sú ľudia so zdravotným postihnutím. V tabuľke 40 uvádzame odhadované počty v meste Modra, ktoré sú vypočítané na základe štatistického výskytu na 10 000 obyvateľov, ako ho určili českí odborníci.

Tabuľka 40 Odhadovaný počet osôb so zdravotným postihnutím v meste Modra

Zrakové postihnutie	53
z toho ťažko	15
Sluchové postihnutie	89
z toho nepočujúci	14
Poruchy reči	53
Mentálne postihnutie	266
v tom dospelí vyžadujúci pobytovú sociálnu službu	4
v tom mladí vyžadujúci pobytovú sociálnu službu	9
Poruchy pohybového ústrojenstva	267
v tom dospelí vyžadujúci pobytovú službu	0
v tom mladí vyžadujúci pobytovú službu	1
v tom telesne postihnutí mladí s pridruženým mentálnym postihnutím vyžadujúci pobytovú službu	0
v tom telesne postihnutí dospelí s pridruženým mentálnym postihnutím vyžadujúci pobytovú službu	0
Osoby na vozíku	31
Diabetici	472
z toho na inzulíne	62
Duševné ochorenie	89
Epilepsia	124
Psoriáza	178
Chronicky choré deti	490

Zdroj: Vlastné prepočty na základe metodiky Víšek – Průša: Optimalizace sociálních služeb

Tabuľka 41 Doporučený normatív vybavenosti miestami pre ľudí so zdravotným postihnutím v meste Modra

Návrh doporučených nor­matívov vybavenosti miestami v službách zdravotne postihnutých	Modra, podľa prepočtu na 10 000 obyv.
Vybavenosť miestami v zariadeniach pre dospelých zdravotne postihnutých	10
Vybavenosť miestami v zariadeniach pre mladých zdravotne postihnutých	12

Zdroj: Vlastné prepočty na základe metodiky Víšek – Průša: Optimalizace sociálních služeb

V meste Modra je poskytovaných 72 miest v domove sociálnych služieb a 8 miest v zariadeniach podporovaného bývania. Je potrebné uviesť, že kapacita 42 miest verejného poskytovateľa zriadeného Bratislavským samosprávnym krajom je využívaná obyvateľmi celého kraja a aj mimo BSK, z mesta Modra bol v lete 2022 len jeden prijímateľ. Podobne je to aj v prípade neverejného poskytovateľa, len traja sú obyvateľmi z Modry.

3.4.3. Sociálne služby na podporu rodiny s deťmi

Zo skupiny druhov sociálnych služieb zameraných na podporu rodiny s deťmi je povinnosťou miestnej samosprávy poskytovať alebo zabezpečovať **pomoc pri osobnej starostlivosti o dieťa** podľa § 31. Táto služba sa využíva v prípadoch, keď rodič dieťaťa sa nemôže osobne ani s pomocou rodiny postarať o maloleté dieťa. Služba sa poskytuje terénne, najviac v rozsahu 30 dní. V rokoch 2011-2020 malo MsCSS Modra registrovanú sociálnu službu pomoc pri osobnej starostlivosti o dieťa a podpora zosúladovania rodinného života a pracovného života. O výmaz z registra poskytovateľov sociálnych služieb požiadalo na základe chýbajúceho dopytu po týchto služieb zo strany občanov mesta.

Na území mesta nie je poskytovaná služba v **zariadení starostlivosti o deti do troch rokov veku dieťaťa (tzv. jasle)**.

Zabezpečenie sociálnej **služby včasnej intervencie**, ktorá je určená deťom so zdravotnými postihnutím do siedmich rokov a rodine, je v originálnej kompetencii vyššieho územného celku. Vzhľadom na blízkosť hlavného mesta, na území kraja majú pôsobnosť terénou formou registrovaní až 4 poskytovatelia (3 z Bratislavy, 1 zo Senca). Na základe odborného záveru expertov¹⁴ na včasnú intervenciu, deti, pre ktoré je určená sociálne služba včasnej intervencie, ktoré majú zdravotné postihnutie a rizikový vývin, tvoria **3,5 % populácie**. V meste Modra na konci roku 2021 žilo 762 detí vo veku 0-7 rokov, čiže je predpoklad, že asi 27 detí potrebuje túto sociálnu službu.

Normatívnu potrebu sociálnych služieb pre rodiny s deťmi odvodzujeme od odborných odhadov potrebnosti a tzv. barcelonských cieľov, ktoré si stanovila už Európska rada v roku 2002. „*Členské štáty by mali odstrániť prekážky v účasti žien na trhu práce a s prihliadnutím na dopyt po starostlivosti o deti a v súlade so svojimi vnútroštátnymi systémami v danej oblasti by sa mali snažiť o to, aby do roku 2010 boli schopné poskytovať starostlivosť o deti najmenej 90 % detí vo veku od troch rokov do veku povinnej školskej dochádzky a najmenej 33 % detí mladších ako tri roky.*“¹⁵ Tento cieľ sa mnohým členským štátom nepodarilo dosiahnuť, a tak cenovo dostupné a kvalitné vzdelávanie a starostlivosť v ranom detstve identifikuje Európska únia v rámci Európskeho piliera sociálnych práv ako jednu z kľúčových zásad¹⁶.

Ku koncu roka 2021 žilo v meste Modra 352 detí vo veku 0-3 roky. To znamená, že na naplnenie očakávaných cieľov by bolo potrebné zabezpečiť starostlivosť približne pre 117 detí do troch rokov veku.

3.4.4. Sociálne služby s použitím telekomunikačných technológií

Zákon o sociálnych službách pozná dva druhy sociálnych služieb, ktoré využívajú telekomunikačné technológie: monitorovanie a signalizácia potreby pomoci a **krízová pomoc poskytovaná prostredníctvom telekomunikačných technológií**. V prípade krízovej pomoci ide najčastejšie ide

¹⁴ https://asociaciavi.sk/wp-content/uploads/2019/02/Spr%C3%A1va_o_stave_v%C4%8Dasnej_intervencie_na_Slovensku_2018.pdf

¹⁵ <https://www.gender.gov.sk/starostlivost-o-dieta-komisia-vyzyva-clenske-staty-aby-zvysili-svoje-usilie/>

¹⁶ https://ec.europa.eu/commission/priorities/deeper-and-fairer-economic-and-monetary-union/european-pillar-social-rights/european-pillar-social-rights-20-principles_sk

o rôzne linky pomoci. Na území Bratislavského kraja sú registrovaní 7 poskytovatelia tejto sociálnej služby. Poskytujú krízovú pomoc rôznym cieľovým skupinám. Sú nimi najmä

- Ženy a deti zažívajúce násilie a ohrozené násilím v partnerských vzťahoch
- ženy v minulosti vystavené násiliu zažívajúce násilie alebo ohrozené násilím
- Fyzické osoby ktoré trápí neželané tehotenstvo alebo iné otázky spojené s tehotenstvom fyzické osoby trpiace následkami spontánneho alebo umelého potratu
- ľudia, ktorí zažili alebo zažívajú násilie
- fyzické osoby, ktorá je v krízovej sociálnej situácii, alebo v inej obtiažnej životnej situácii, ktorú nemôžu riešiť vlastnými silami

Pôsobnosť na území Bratislavského kraja má iba jeden poskytovateľ sociálnej služby **monitorovanie a signalizácia potreby** so zameraním na osoby s nepriaznivým zdravotným stavom. Okrem toho táto podobná služba je poskytovaná aj rôznymi komerčnými subjektami.

Pri hodnotení normatívnej potrebnosti vychádzame z výskumu českých odborníkov a ich návrhu dostupnosti preventívnych služieb, kde započítavajú aj rôzne linky dôvery, poradenské linky. Podľa ich analýz poskytovaných služieb, prevalencie a výskytu rôznych patologických javov, by takáto forma krízovej pomoci mala byť na úrovni okresu dostupná pre rôzne cieľové skupiny, pre obeť trestných činov na úrovni kraja.¹⁷

Je potrebné uviesť, že niektoré linky, poskytovanie podpory formou krízovej pomoci cez telekomunikačné technológie, nie sú registrovanými sociálnymi službami. Ide o tie najznámejšie linky – Linka Nezábudka, IPČKO, Linka detskej dôvery.

3.4.5. Podporné služby

Zákon o sociálnych službách pozná niekoľko sociálnych služieb, ktoré sú v skupine podporných služieb. Tieto môžu pomôcť ľuďom v rôznych nepriaznivých životných situáciách. Obce majú poskytovať alebo zabezpečovať **odľahčovaciu službu**. Služba sa poskytuje občanom, ktorí poberajú peňažný príspevok na opatrovanie svojej blízkej osoby a tridsať dní do roka majú nárok na „odľahčenie“. V meste Modra túto službu zabezpečujú cez MsCSS Modra v zariadení opatrovateľskej služby. Je to však podmienené voľnými kapacitami zariadenia (pred pandémiou išlo približne o dvoch občanov ročne).

Na území mesta Modra poskytuje podporné služby MsCSS Modra. Táto mestská organizácia prevádzkuje **denné centrum a jedáleň**. V roku 2021 využívalo sociálnu službu v jedálni 233 osôb a vydalo sa 46 954 obedov. Vzhľadom na posledné dva roky pandémie bola činnosť denného centra výrazne obmedzená, resp. z protipandemických opatrení nebola poskytovaná.

Na určenie normatívnej potreby jednotlivých druhov podporných sociálnych služieb slovenské minimálne štandardy vybavenosti obcí z roku 2010 nie sú dostatočné. Navrhujú orientačný minimálny štandard, len ako počet zariadení v závislosti od veľkosti sídla.

Tabuľka 42 Štandardy minimálnej vybavenosti obcí – vybrané zariadenia podporných sociálnych služieb pre mesto Modra

Druh sociálnej služby	Odporúčaná vybavenosť podľa veľkostnej kategórie obce	Orientačný štandard: počet miest/zariadení pre mesto Modra
-----------------------	---	--

¹⁷ http://praha.vupsv.cz/Fulltext/vz_343.pdf

Jedáleň	Do 5 000	1 zariadenie
Práčovňa	Do 5 000	1 zariadenie
Stredisko osobnej hygieny	Do 5 000	1 zariadenie

Zdroj: Štandardy minimálnej vybavenosti obcí, 2010 (MDaV SR)

Mesto Modra, ktoré poskytuje sociálnu službu v jedálni, tento minimálny štandard spĺňa. Na území mesta však absentuje sociálna služba práčovne a strediska osobnej hygieny.

Na území Bratislavského kraja poskytujú siedmi poskytovatelia sociálnu službu podpora samostatného života. Piati sa zameriavajú na ľudí ohrozených stratou bývania, jeden na ľudí s duševnými ochoreniami a jeden na ľudí so zdravotným postihnutím.

3.4.6. Samostatné odborné činnosti

Zákon o sociálnych službách umožňuje vykonávať sociálne poradenstvo a sociálnu rehabilitáciu ako samostatnú odbornú činnosť, pokiaľ je zapísaný v registri poskytovateľov, alebo ide o výkon samostatnej praxe sociálneho pracovníka. V tomto prípade je kompetenciou VÚC zabezpečiť poskytovanie špecializovaného sociálneho poradenstva a sociálnej rehabilitácie.

Určiť dostupnosť týchto odborných činností na území mesta je možné cez centrálny register poskytovateľov sociálnych služieb, ale ich reálnu využívanosť obyvateľmi mesta Modra nie je možné zistiť. V centrálnom registri bolo k 27.7. 2022 zaregistrovaných 20 poskytovateľov základného sociálneho poradenstva, 12 poskytovateľov špecializovaného sociálneho poradenstva a 1 poskytovateľ sociálnej rehabilitácie. Ani jeden z týchto poskytovateľov nemá sídlo na území mesta Modra, ale poskytovateľom základného sociálneho poradenstva je aj Charita Šenkvice, n.o. V Prílohe 1 je prehľad všetkých registrovaných poskytovateľov.

3.5. Analýza dotazníkového prieskumu poskytovateľov sociálnych služieb

Na vyplnenie dotazníkov pre poskytovateľov **sociálnych služieb** (podľa zákona č. 448/2008 Z.z.) bolo identifikovaných a cielene oslovených mestom Modra 5 poskytovateľov, ktorí sú registrovaní poskytovatelia a poskytujú služby na území mesta. Informácia o dotazníkovom zisťovaní bola zverejnená aj na webovej stránke mesta Modra¹⁸. Zber dát prebiehal od apríla do júna 2022. Dotazníkový formulár je Prílohou 2.

Z **5 poskytovateľov** je 2 verejných (Rozpočtová organizácia BSK s právnou subjektivitou a Príspevková organizácia mesta Modra) a 3 neverejných poskytovatelia sociálnych služieb (Nezisková organizácia poskytujúca všeobecne prospešné služby). Títo všetci dotazník vyplnili (v prípade poskytovateľa Charita Šenkvice, n.o., berieme do vyhodnotenia sociálne služby, ktoré poskytujú aj obyvateľom mesta Modra).

Tabuľka 43 Prehľad poskytovateľov sociálnych služieb na území mesta modra, ktorí vyplnili dotazník, 2022

Poskytovateľ sociálnej služby	Druh sociálnej služby	Forma sociálnej služby	Registrovaná kapacita
Mestské centrum sociálnych služieb Modra	jedáleň	terénna a ambulatná	

¹⁸ Link:

https://modra.sk/vismo/dokumenty2.asp?id_org=700032&id=10374&n=pripravujeme%2Dkomunitny%2Dplan%2Dsociálnych%2Dslužieb

	zariadenie núdzového bývania	pobytová - ročná	6
	opatrovateľská služba	terénna	
	prepravná služba	terénna	
	zariadenie opatrovateľskej služby	pobytová - ročná	15
	zariadenie opatrovateľskej služby	pobytová - ročná	15
	útulok	pobytová - ročná	10
	denné centrum	ambulantná	
CLAUDIUM n.o.	rehabilitačné stredisko	ambulantná	16
Nemocnica Modra n.o.	domov sociálnych služieb	pobytová - ročná	27
	špecializované zariadenie	pobytová - ročná	30
Domov sociálnych služieb a zariadenie podporovaného bývania MEREMA	domov sociálnych služieb	pobytová - ročná	20
	zariadenie podporovaného bývania	pobytová - ročná	4
	domov sociálnych služieb	pobytová - ročná	22
	zariadenie podporovaného bývania	pobytová - ročná	4
Charita Šenkvice n.o.	opatrovateľská služba	terénna	
	sprostredkovanie osobnej asistencie	ambulantná	
	<i>Denný stacionár (Vištuk)</i>	<i>ambulantná</i>	3
	<i>sociálne poradenstvo - základné</i>	<i>terénna</i>	
	<i>prepravná služba</i>	<i>terénna</i>	
	<i>požičiavanie pomôcok</i>	<i>ambulantná</i>	

Zdroj: Dotazník pre poskytovateľov sociálnych služieb, Modra 2022, vlastné spracovanie

Najviac druhov sociálnych služieb na území mesta poskytuje Mestské centrum sociálnych služieb – 7 druhov sociálnych služieb z toho 3 sú s pobytovou formou v 4 zariadeniach. Kapacitne najväčším poskytovateľom pobytových foriem sociálnych služieb je Nemocnica Modra, n.o.

Medzi sociálnymi službami poskytovanými na území mesta Modra prevažujú tie, ktoré sú poskytované **pre cieľovú skupinu seniorov a ľudí so zdravotným postihnutím (83,33 %)**. Podporné sociálne služby sú tiež zamerané najmä na seniorov (jedáleň a denné centrum). Služby krízovej intervencie v meste poskytuje len MsCSS Modra, tieto dva druhy tvoria 11,11 % zo všetkých služieb v meste. V meste Modra nie sú žiadne sociálne služby zamerané na podporu rodín s deťmi.

Z hľadiska formy poskytovaných služieb **prevažujú celoročné pobytové formy pre všetky cieľové skupiny (55,56 %)**. Ambulantné a terénne formy sociálnych služieb zastupujú každá podiel 22,22 %.

Počet evidovaných (neuspokojených) žiadateľov pri jednotlivých druhoch sociálnych služieb je dôležitým údajom, ktorý vypovedá o **dopyte po konkrétnej službe** na danom území a je potrebné ho zohľadniť pri **plánovaní potrebnej kapacity služieb na ďalšie obdobie**. Je vhodné brať do úvahy aj záujem žiadateľov o preferovaného poskytovateľa. Dôvodom môže byť kvalita poskytovanej služby, jej cena alebo dobré referencie zo strany prijímateľov či príbuzných. Neuspokojený dopyt je

evidovaný iba pre služby, ktoré sú na území mesta poskytované (vyplnili dotazníky, jeden poskytovateľ neuviedol počet evidovaných žiadateľov o služby, ktoré poskytujú) a nehovorila o záujme o iné druhy služieb, o služby, ktoré nie sú poskytované.

Najviac evidovaných žiadateľov o sociálne služby eviduje krajské zariadenie v oboch druhoch poskytovaných služieb. Pri službe v zariadení podporovaného bývania evidovaný žiadatelia viac ako 8-násobne prevyšujú súčasnú kapacitu zariadenia (65 žiadateľov, kapacita 8 miest). V sociálnej službe v domove sociálnych služieb bolo v máji 2022 evidovaných 54 žiadateľov, čo predstavuje 1,26 – násobok existujúcej kapacity. Počet evidovaných žiadateľov do zariadenia opatrovateľskej služby je 35 osôb, pričom súčasná kapacita je 30 miest.

Terénne formy sociálnych služieb dokážu flexibilnejšie reagovať na potreby občanov, aj tam však bolo u oboch poskytovateľov evidovaných 6 žiadateľov o opatrovateľskú službu.

3.5.1. Informácie o klientoch/prijímateľoch sociálnych služieb v meste Modra

Poskytovatelia sociálnych služieb na území mesta Modra sa zameriavajú na tieto cieľové skupiny:

- Seniori
- Osoby s mentálnym, telesným alebo duševným postihnutím
- Osoby/rodiny v krízovej situácii (Osoby bez domova, Nezamestnaní, Utečenci)

V poskytovaných sociálnych službách tvoria väčšinu muži (60,72 %), hlavným dôvodom je fakt, že zariadenie Merema má len mužov prijímateľov.

Z hľadiska vekovej štruktúry prijímateľov sociálnych služieb pobytových a ambulantných foriem služieb **prevažujú osoby v produktívnom veku do 64 rokov (63,19 %)**. Podiel seniorov (nad 65 rokov) v pobytových službách je 36,11 %. Vo vekovom zložení zohráva svoju rolu fakt, že sociálne služby DSS a ZPB, ktoré tvoria 45,56 % kapacít, sú vekovo ohraničené.

Tabuľka 44 Veková štruktúra prijímateľov sociálnych služieb pobytových a ambulantných foriem

Veková skupina	Počet klientov	Podiel %
od 8 do 17 rokov	1	0,69%
od 18 do 29 rokov	0	0,00%
od 30 do 44 rokov	22	15,28%
od 45 do 59 rokov	46	31,94%
od 60 do 64 rokov	23	15,97%
od 65 do 69 rokov	9	6,25%
od 70 do 74 rokov	9	6,25%
od 75 do 79 rokov	6	4,17%
od 80 do 84 rokov	13	9,03%
od 85 do 89 rokov	9	6,25%
90 a viac rokov	6	4,17%

Zdroj: Dotazník pre poskytovateľov sociálnych služieb, Modra 2022, vlastné spracovanie

Prehľad klientov **podľa pobytu/bydliska** ukázal, že sociálne služby poskytované na území mesta Modra sú primárne využívané klientmi s trvalým pobytom v Bratislavskom samosprávnom kraji mimo okresu Pezinok (43,66 %). Najviac klientov s mimo okresu Pezinok (vrátane iných krajov) sú v zariadeniach poskytujúcich sociálne služby DSS, ZPB a ŠZ (61,26 % všetkých prijímateľov). MsCSS Modra v máji 2022 poskytovalo sociálne služby 93,55 % prijímateľom, ktorí sú obyvateľmi mesta Modra.

Tabuľka 45 Prehľad prijímateľov sociálnych služieb podľa ich miesta bydliska

Počet klientov z mesta Modra	35	24,65%
Počet klientov z okresu Pezinok (okrem Modry)	12	8,45%
Počet klientov z Bratislavského samosprávneho kraja (okrem okresu Pezinok)	62	43,66%
Počet klientov z iných samosprávnych krajov	33	23,24%

Zdroj: Dotazník pre poskytovateľov sociálnych služieb, Modra 2022, vlastné spracovanie

3.5.2. Informácie o zamestnancoch

V rámci dotazníkového prieskumu poskytovateľov sociálnych služieb boli zisťované informácie o zamestnancoch pri jednotlivých službách, o počte, odborných a prevádzkových zamestnancoch, o vzdelávaní aj poskytovaných supervíziách, ale aj o zapojení pravidelných dobrovoľníkov.

Z celkového počtu zamestnancov v sociálnych službách je pomer **odborných zamestnancov 74,99 %**. Na **plný pracovný úväzok** pracuje **181** ľudí, na čiastočný 21 ľudí a 7 ľudí pracuje na dohody alebo iný zmluvný vzťah. Maximálny počet prijímateľov sociálnej služby na jedného zamestnanca a percentuálny podiel odborných zamestnancov na celkovom počte zamestnancov stanovuje Zákon o sociálnych službách č. 448/2008 Z.z.. Tieto sú pre všetkých poskytovateľov záväzné.

Podľa odpovedí z dotazníka len jeden poskytovateľ sociálnych službách využíva pomoc pravidelných **dobrovoľníkov** (4 dobrovoľníci) a 3 príležitostne (11 dobrovoľníkov).

Povinnosť poskytovateľa sociálnej služby vo vzťahu zvyšovania odbornosti a kvality zamestnancov je vypracovať a uskutočňovať plán rozvoja ďalšieho vzdelávania a zvyšovania odbornej spôsobilosti zamestnancov poskytovateľa sociálnej služby a program supervízie. **Zabezpečenie týchto plánov je súčasťou podmienok kvality poskytovanej sociálnej služby.**

Na základe odpovedí poskytovateľov môžeme konštatovať, že vypracovaný **plán vzdelávania** majú 3 z 5 poskytovateľov, avšak vzdelávania svojim zamestnancom za posledné dva roky poskytli 4 poskytovatelia sociálnych služieb a to aj napriek pandemickej situácii.

Vypracovaný systém **supervízie** poskytovania sociálnej služby majú 2 z 5 poskytovateľov, avšak pre svojich zamestnancov ju zabezpečujú 3. Intenzita supervízie je pomerne nízka – jeden alebo dvakrát ročne, prípadne podľa potreby. Jeden poskytovateľ počas pandémie jej poskytovanie prerušil.

3.5.3. Informácie o financovaní sociálnych služieb

Pri zisťovaní údajov o financovaní sociálnych služieb sme sa zamerali na **zdroje príjmov** v percentuálnom rozdelení – úhrady od klienta, finančný príspevok z MPSVR SR, z VÚC, z mesta, z grantov a dotácií.

Sociálne služby sú spravidla financované z viacerých zdrojov, ktorými sú najmä: úhrada klienta, finančný príspevok z MPSVaR SR (zo štátneho rozpočtu), finančný príspevok zo samosprávy alebo vyššieho územného celku. Na čiastočné financovanie služieb môžu byť zároveň využívané aj iné zdroje, a to napríklad: nenávratné finančné príspevky zo štrukturálnych fondov (EÚ), iné granty, dotácie, sponzori, dary a dobrovoľné príspevky a iné zdroje (2 % dane).

Z hľadiska zdrojov financovania sociálnych služieb poskytovaných v meste Modra sú v najväčšej miere využívané práve hlavné zdroje:

- finančný príspevok z MPSVaR SR
- finančný príspevok zo samosprávy alebo vyššieho územného celku

- úhrada klienta

Okrem toho sú využívané aj

- Štátne/miestne nadačné schémy, vrátane eurofondov
- Zdroje od darcov
- ÚPSVaR
- Príspevok 2% z daní
- Iné vlastné zdroje (prenájmy, predaje majetku a pod.)

V uvedených odpovediach v dotazníku vyplýva, že za posledné tri roky kumulatívne rástli príjmy, ale aj výdavky na poskytovanie sociálnych služieb. V nasledujúcom grafe sú uvedené príjmy a výdavky 4 poskytovateľov, podľa ich odpovedí v dotazníku. Do kumulatívneho súčtu nemohli byť uvedené údaje za DSS Merema, lebo údaje uvedené v dotazníku neboli presné¹⁹.

Graf 13 Príjmy a výdavky poskytovateľov sociálnych služieb na území mesta Modra, kumulatívne za roky 2019-2021

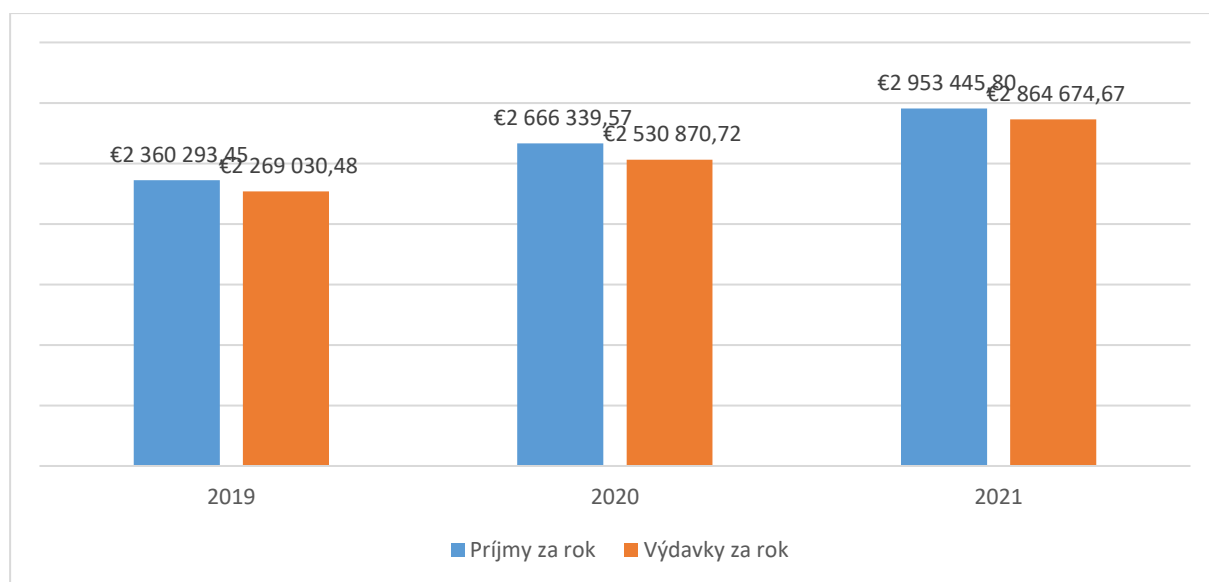

Zdroj: Dotazník pre poskytovateľov sociálnych služieb, Modra 2022, vlastné spracovanie

Úhrady prijímateľov tvoria v priemere 27 % príjmov poskytovateľov. Absolútne hodnoty nemá zmysel priamo uvádzať, lebo sa veľmi líšia od druhu a formy služby. Uvedieme aký tvoria podiel z priemerných bežných výdavkov na danú sociálnu službu.

Podiel z priemerných bežných výdavkov pobytovej sociálnej služby, ktorý tvoria úhrady prijímateľov, sa rôzna nielen podľa cieľovej skupiny (ľudia v krízovej situácii vs. seniori), ale aj podľa zriaďovateľa. Najnižší podiel tvorili v roku 2021 úhrady v službách zriadených aj financovaných BSK (10,18 % a 36,08 %). Pobytové služby s odkázanosťou u neverejného poskytovateľa sú na tom približne rovnako (20,10 %). Nasledovali služby zriadené mestom Modra (32,70% a 34,53%).

V ambulantnej forme si osoby so zdravotným postihnutím financujú 48,62 % priemerných bežných výdavkov služby. V terénnej forme občan v Modre hradí len 18,34 % hodiny opatrovateľskej služby.

V zariadeniach služieb krízovej intervencie tvorila v roku 2021 úhrada 20,05 % resp. 33,01 %.

¹⁹ Pre predstavu finančnej situácie zariadenia DSS Merema je možné si pozrieť ich zverejnené výročné správy alebo údaje finančnej správy <http://merema.sk/vyrocnne-spravy/> ; <https://finstat.sk/00654795>

3.6. Analýza požiadaviek prijímateľov sociálnych služieb a obyvateľov mesta Modra

Príprava komunitného plánu zahŕňa aj mapovanie potrieb obyvateľov mesta v oblasti poskytovania sociálnych služieb. Na tento účel uvidíme prehľad vydaných rozhodnutí o posúdení na odkázanosť na sociálnu službu a tiež výstupy, ktoré sme získali formou anonymného dotazníka.

3.6.1. Posúdenie odkázanosti na sociálne služby za roky 2018-2021

Priamo o potrebách občanov, ktorí nejakú formu a druh sociálnej služby potrebujú a už aj o ňu žiadali, môže mesto Modra sledovať aj cez evidenciu vydaných rozhodnutí o odkázanosti, resp. posudzovaných občanov. Za sledované obdobie sa tento počet pohyboval medzi 29-35 občanov, ktorí žiadali posúdenie na viacero druhov sociálnych služieb naraz.

Tabuľka 46 Posúdenie odkázanosti na sociálne služby za roky 2018-2021, mesto Modra

Rok	2018	2019	2020	2021
Počet vydaných rozhodnutí o odkázanosti na sociálnu službu	54	57	54	50
Z toho počet rozhodnutí na konkrétny druh sociálnej služby				
<i>Opatrovateľská služba</i>	14	12	27	22
<i>Zariadenie opatrovateľskej služby</i>	24	25	15	18
<i>Zariadenie pre seniorov</i>	16	19	12	9
<i>Denný stacionár</i>	0	1	0	1
Počet posudzovaných občanov	35	35	30	29

Zdroj: Mesto Modra, referát sociálnych vecí

Mesto Modra nemá k dispozícii presný počet občanov, ktorým bola poskytovaná pobytová sociálna služba mimo územia mesta, nakoľko zariadenia sociálnych služieb nezasielajú evidenciu prijímateľov sociálnej služby do obce ich trvalého pobytu. Približný údaj sa odhaduje len na základe informácií od občanov, ktorí v čase riešenia posúdenia odkázanosti alebo následne v krátkom čase vybavené pobytové zariadenie (najčastejšie zariadenie pre seniorov) mimo územia mesta. V roku 2021 išlo o 6 osôb, spolu za sledované obdobie o 35 občanov mesta Modra.

3.6.2. Vyhodnotenie dotazníka pre občanov mesta Modra

Prieskum sa uskutočnil v mesiaci marec-apríl 2022. Dotazník bol k dispozícii v online forme (web stránka mesta Modra) a papierovej verzii na Mestskom úrade. Rovnako boli v papierovej forme distribuované seniorom na stretnutí Jednoty dôchodcov Slovenska. Dotazníkový formulár nájdete v Prílohe 3.

Dotazník bol koncipovaný tak, aby sa vedeli vyjadriť aj prijímatelia sociálnych služieb, ale aj občania, ktorí zatiaľ žiadne sociálne služby nepotrebujú. V tejto kapitole vyberáme len niektoré dôležité zistenia a podrobnejšie informácie o výsledkoch dotazníka nájdete v Prílohe 4.

Na otázky v dotazníku odpovedalo spolu 152 respondentov a respondentiek.

Do prieskumu sa najviac zapojili občania z mesta Modra (92,76 %) a potom z časti Kráľová (5,92 %) a Harmónia (1,32 %). Z častí Piesok a Harmónia sme nezaznamenali žiaden vyplnený dotazník.

V rámci vekových skupín dominovali odpovede ľudí v seniorskom veku 60+ (spolu 126 odpovedí, teda 82,89 %). V prieskume dominovali ženy, zapojilo sa ich 70,05 %, mužov sa zapojilo 28,29 %.

Graf 14 Vekové zloženie respondentov dotazníka, Modra, 2022

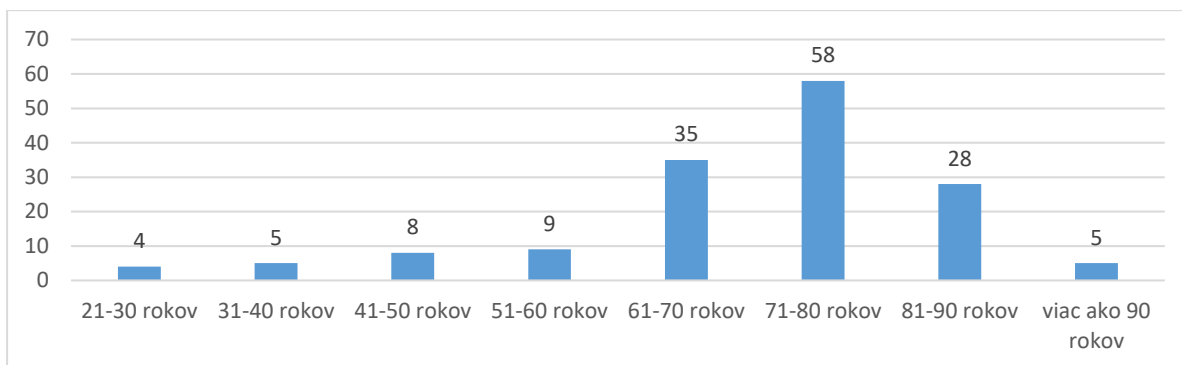

Zdroj: vlastné spracovanie

Vzhľadom na nereprezentatívnu vzorku občanov, z dotazníka budeme prezentovať výsledky, ktoré sa týkajú najmä služieb využívaných najmä seniormi.

Prijímatelia sociálnych služieb a ich príbuzní

Z celkového počtu respondentov 73 uviedlo, že sú poberateľmi niektorej zo sociálnych služieb, niektorí aj viacerých. Najviac dominovala služba jedálne. K hodnoteniu spokojnosti s touto službou sa vyjadrilo 42 a až 83,33 % vyjadrilo spokojnosť (úplne/prevažne).

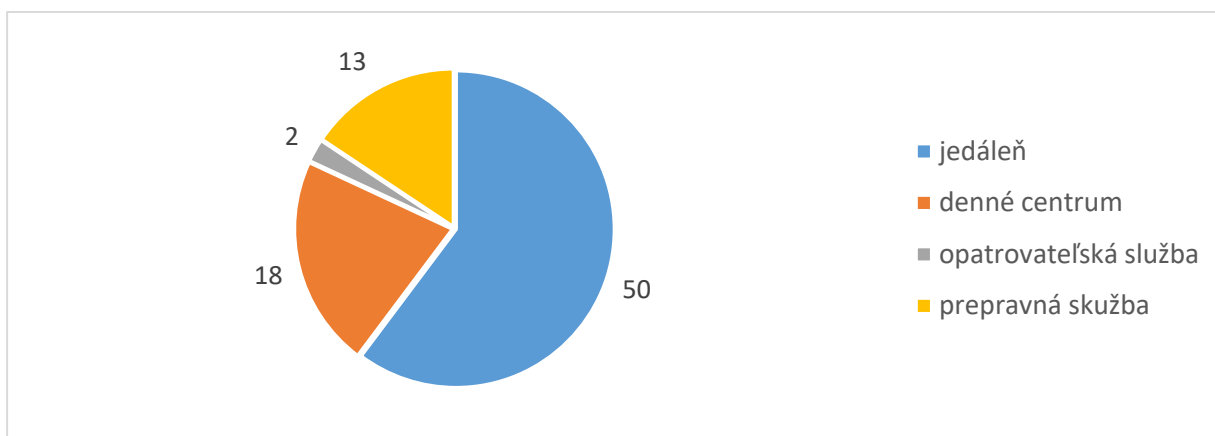

Zdroj: vlastné spracovanie

Okrem toho na dotazník odpovedali aj 10 respondenti, ktorí síce sami nepoberajú žiadnu sociálnu službu, ale ich blízky príbuzný áno. Aj medzi nimi prevažuje sociálna služba v jedálni (5), prepravná služba (5) a opatrovateľská služba (3).

Prijímateľov a ich príbuzných sme sa pýtali na hlavný **dôvod, prečo požiadali o danú sociálnu službu**, pričom mohli uviesť maximálne 3 odpovede. Najčastejším dôvodom bol pre respondentov ich zdravotný stav (45 %) a potom fakt, že je to pre nich jednoduchý spôsob pomoci (18,75 %). Najmä z pohľadu príbuzných sa ako dôležitý dôvod javil aj fakt, že sa sám o seba už nevedel/a postarať (13,75 %).

Tabuľka 47 Odpovede PSS a ich príbuzných na otázku: Aký bol hlavný dôvod, prečo ste o ňu požiadali (prosíme vybrať maximálne 3 odpovede)

Cítil/a som sa osamelý/á	5	6,25%
Je mi to tak jednoduchšie	15	18,75%
Nedostatok pomoci v domácom prostredí	4	5,00%
Nemám dosť peňazí na normálne bývanie	3	3,75%

Nevládzem si variť	1	1,25%
Sám som sa už o seba nevedel/a postarať	11	13,75%
Zlá sociálna situácia	5	6,25%
Zlý zdravotný stav	36	45,00%

Zdroj: vlastné spracovanie

Z pohľadu šírenia informácií o poskytovaných službách respondenti ako hlavný zdroj informácií označili osoby, ktoré danú službu už využívajú alebo osoby s podobným problémom.

Tabuľka 48 Odpovede PSS a ich príbuzných na otázku: Odkiaľ ste sa dozvedeli o službe, ktorú momentálne využívate? (prosíme vybrať maximálne 3 odpovede)

na mestskom úrade	9	11,25%
od lekára	5	6,25%
od osoby s podobným problémom	17	21,25%
od osoby, ktorá sociálnu službu využíva	23	28,75%
prostredníctvom organizácie, ktorá službu poskytuje	12	15,00%
prostredníctvom rodiny, priateľov	10	12,50%
z internetu, televízie, novín	4	5,00%

Zdroj: vlastné spracovanie

Prijímateľov sociálnych služieb alebo im príbuzným sme položili hypotetickú otázku – keby si mohli vybrať, čo by pomohlo vyriešiť lepšie túto situáciu vo Vašej rodine ako súčasná sociálna služba. Vychádzame z predpokladu, že občania si musia vybrať z ponuky, ktorá existuje a pritom nemusí plne reagovať na ich potreby. Konkrétnejšie predstavy pomenovali len 10 respondenti. Nemôžeme ich teda pokladať za reprezentatívne, ale v troch prípadoch vyjadrili potrebu celoročného pobytového zariadenia, kde by osoba so zdravotným postihnutím alebo senior mohli v komunite mesta mať domov a dôstojnú starostlivosť. Ďalší traja zase vyjadrili potrebu po flexibilnejších službách v domácom prostredí a to formou odľahčovacích služieb, ošetrovateľských ako aj sociálnej rehabilitácie.

Neformálni opatrovatelia

Na dotazník odpovedalo 9 neformálnych opatrovateľov. V prípade, ak sú poberateľmi peňažného príspevku na opatrovanie má voči nim mesto povinnosť poskytnúť **odľahčovaciu službu**. Z 9 respondentov 4 o takejto možnosti nevedeli.

Medzi inými otázkami sme sa ich pýtali, čo by im uľahčilo starostlivosť o ich blízkeho. Niektoré odpovede uvádzame, pretože vyjadrujú skúsenosti, ktoré potvrdili aj účastníci pracovných skupín:

- **Služby ADOS** (domáca ošetrovateľská starostlivosť – starostlivosť zdravotnej sestry v domácom prostredí) – 2x
- **Zaistenie krátkodobého pobytu mimo vlastného domu**, keď potrebujeme odcestovať alebo riešiť vlastný zdravotný stav či iné problémy (odľahčenie)
- Pomoc profesionálnej **opatrovateľky**
- Finančná pomoc
- Poradenstvo (sociálne, právne, psychologické,...) – 2x
- Sociálne bývanie – mestské nájomné byty

Ostatní občania

Pre respondentov, ktorí neboli prijímateľmi sociálnych služieb sme sa kvôli zachyteniu požiadaviek obyvateľov pýtali na situáciu, akú starostlivosť by osobne uprednostnili, ak by sa ich zdravotný stav

zhoršil natoľko, že budú potrebovať pomoc iných. Odpovede jednoznačne preferujú pobyt v domácom prostredí – 82,86 % - či už s pomocou najbližších alebo profesionálov terénnou a ambulatnou formou.

Tabuľka 49 Odpovede na otázku: Skúste si predstaviť, že by sa Vám osobne zdravotný stav zhoršil a boli by ste odkázaný na pomoc iných, uprednostnili by ste pravidelnú starostlivosť?

**v domácom prostredí a počas dňa v zariadení sociálnych služieb 1
(napr. denný stacionár)**

v domácom prostredí s podporou profesionálnej služby (napr. opatrovateľská služba)	35
v domácom prostredí s pomocou najbližších	22
v zariadení sociálnych služieb s celoročným pobytom (v tomto zariadení by ste bývali, domov by ste vracali iba na návštevy)	8
v menšom bezbariérovom byte s podporou profesionálnej služby	3
Iné - komunitné bývanie s dostupnou sociálnou a zdravotnou starostlivosťou	1

Zdroj: vlastné spracovanie

Spoločné otázky a oblasť informovanosti

Všetkých respondentov sme sa pýtali, ktorým skupinám by malo mesto Modra venovať najviac pozornosti. Najviac respondentov uviedlo skupinu seniorov (83,7 %), čo však musíme relativizovať vekovou štruktúrou respondentov. Druhou cieľovou skupinou, ktorej by sa mala ujsť pozornosť mesta sú osoby so zdravotným postihnutím (62,4 %). Treťou skupinou, ktorú respondenti označili, sú osoby, ktoré zažívajú násilie (31,9 %).

Ktorým skupinám ľudí by podľa Vás malo Mesto Modra venovať najviac pozornosti v sociálnej oblasti (zakrúžkujte 3 skupiny ľudí, ktoré to podľa Vás najviac potrebujú):

141 responses

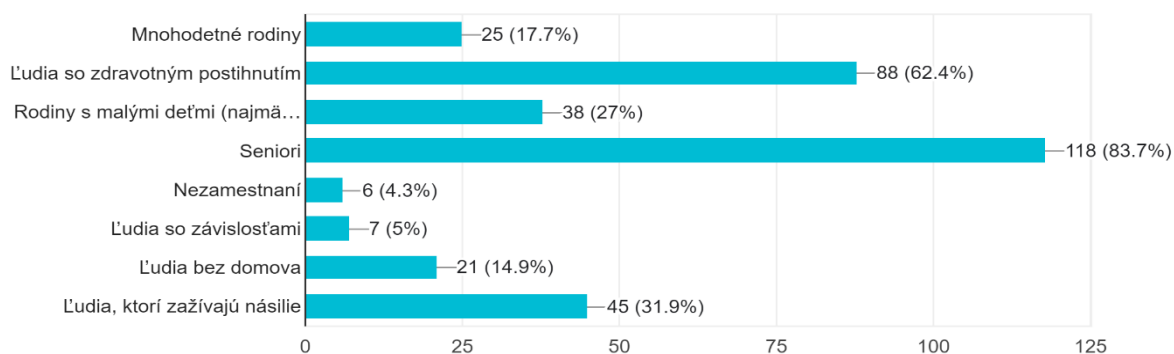

V prípade akýchkoľvek otázok, či potrebnej pomoci, by sa respondenti v 40,8 % obrátili najprv na organizácie, ktoré služby poskytujú a 35,9 % na Mestský úrad.

Na koho by ste sa v prípade potreby obrátili, ak by ste potrebovali získať informácie či pomoc?

142 responses

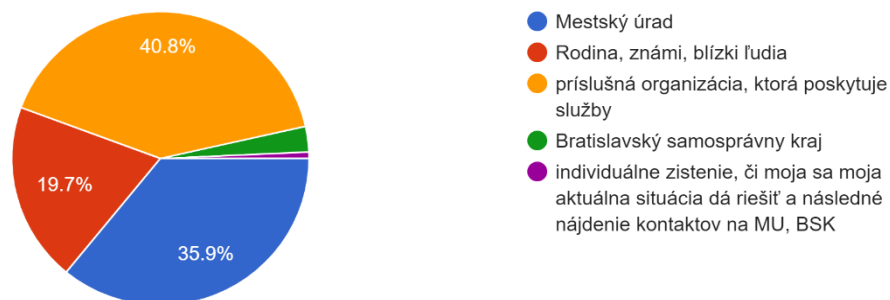

Respondenti sa vo väčšine (41,4 %) nevedeli vyjadriť, či mesto Modra dostatočne propaguje sociálne služby. 35,9 % si myslí, že áno a 22,8 % nepovažuje oblasť sociálnych služieb za dostatočne propagovanú. V tomto kontexte by 56,7 % uprednostnilo ako informačný nástroj miestne noviny a 29,8 % dostupnú telefónnu infolinku.

Akú formu poskytovania informácií týkajúcich sa sociálnych služieb by ste uprednostnili:

141 responses

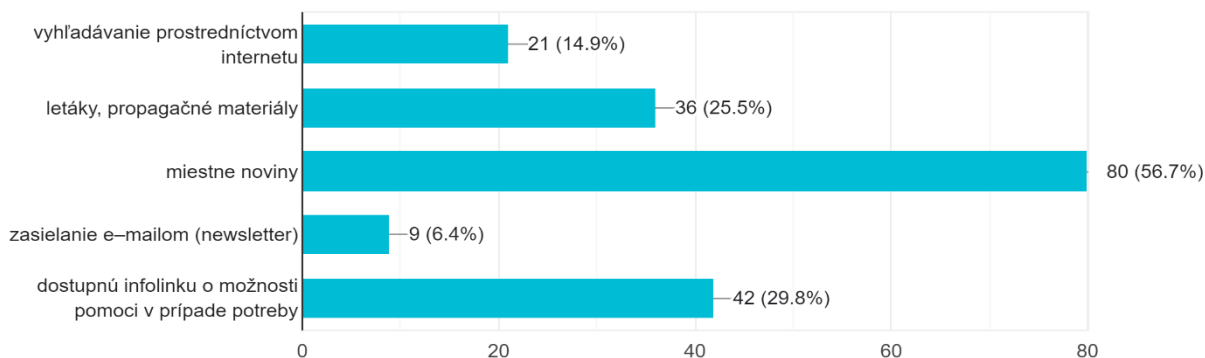

3.7. SWOT analýzy

Nasledujúce SWOT analýzy vznikli v rámci stretnutí pracovných skupín v júni 2022. Podnety pre osoby so zdravotným postihnutím a seniorov boli takmer totožné a preto ich uvádzame spoločne.

3.7.1. Seniori a Osoby so zdravotným postihnutím

Silné stránky	Slabé stránky
<ul style="list-style-type: none"> - Spolupráca medzi organizáciami v sociálnej oblasti a cirkví na území mesta - Výmena informácií medzi štátnymi organizáciami a organizáciami na území mesta (založené na vzťahoch) 	<ul style="list-style-type: none"> - Málo informácií o možnostiach poskytovania sociálnych služieb - Prílišná administratívna zaťaženosť - Nepriaznivý technický stav pobytových SS (ZOS)

<ul style="list-style-type: none"> - Široká ponuka voľnočasových aktivít pre obyvateľov rôzneho veku v mesta - Podpora aktivít seniorov z úrovne samosprávy (športové, voľnočasové) - Podporujúce prostredie pre inklúziu vylúčených - Všímavosť susedov – vzájomnosť – výhody malého mesta (komunita) - Silný potenciál ľudí v seniorskom veku, ktorí sú aktívni - Vytvorené partnerstvá s inými seniorskými organizáciami v rámci družobných miest mesta Modra - Dobrovoľnícka činnosť seniorov/svojpomoc (petangové ihrisko), zdroje príjmov z vlastnej činnosti z gastronomických špecialít (šišky) - Záujem o vzdelávanie v oblasti PC gramotnosti, tréningy pamäti - Miestne partnerstvá (OZ, klub turistov, kultúrne aktivity) - Silné ekumenické porozumenie - Dostupné opatrovateľské služby a odľahčovacia služba - Kvalitné SS v CSS Modra 	<ul style="list-style-type: none"> - Nízka motivácia pre pracovníkov – opatrovateľky - Nestabilita poskytovaných služieb - Absencia zariadení rodinného typu - Nedostatok odborného personálu - Chýba dostupné sociálne bývanie – nájomné byty - Bariérovosť objektov verejných služieb (MÚ, škola,...) - Slabá spolupráca s cirkvami - Slabé vybavenie výpočtovou technikou, vybavenie služieb na podporu komunikácie - Nedostatočná informovanosť o tom, na čo majú ľudia nárok, aké sú aj iné možnosti (napr. pre klientov ZSS) - Malý dôraz na dôchodcov s nízkymi príjmami (príspevok všetkým rovnako) - Nedostatok priestorov na klubové aktivity - Nízka úroveň a dostupnosť IKT a ponúk vzdelávania (finančná gramotnosť, digitálne zručnosti, enviromentálne vedomie a pod...) - Chýba požičovňa pomôcok - Absencia terénnej sociálnej práce - Nedostatočné informovanie o službách pre seniorov - Absencia odľahčovacej služby pre rodiny s OZP
<p>Príležitosti</p>	<p>Ohrozenia</p>
<ul style="list-style-type: none"> - Rozvoj tém na vzdelávanie a poradenstvo pre seniorov – právne, finančné, digitálne – využívanie možností, ktoré realizujú iné inštitúcie - EŠIF a Plán obnovy a odolnosti - Plánované reformy v sociálnych službách - Vytvorenie jednotného kontaktného miesta pre občanov v oblasti SS - Podpora a rozvoj ambulantných a terénnych služieb pre OZP - Vypracovanie informačnej stratégie o sociálnej podpore a starostlivosti v meste 	<ul style="list-style-type: none"> - Zhoršujúca sa dostupnosť zdravotnej starostlivosti – všeobecného lekára, odborných ambulancií slabá dostupnosť odborných vyšetrení (rtg) - Chýbajúci sociálny dialóg na úrovni štátu - Legislatívne zásahy do rozpočtov obcí - Nárast cien energií – dopad na životné náklady - Zmeny v sociálnych politikách mesta

3.7.2. Osoby v krízovej situácii a v nepriaznivej sociálnej situácii

<p>Silné stránky</p>	<p>Slabé stránky</p>
-----------------------------	-----------------------------

<ul style="list-style-type: none"> - Kvalitné sociálne poradenstvo v nepriaznivých životných situáciách - Mesto v rámci spolupráci s ÚPSVaR pomôže vybaviť príspevky v HN - Pre deti so zdravotným znevýhodnením poradenstvo ČŠPP priamo v škole - Vytváranie príležitostí pre inklúziu osôb ohrozených vylúčením v rámci aktivít mesta - Spolupráca komunit a organizácií v meste - Súčinnosť a spolupráca samospráva a verejných inštitúcií - Voľnočasové aktivity – šport, kultúra, turizmus 	<ul style="list-style-type: none"> - Absencia služieb starostlivosti o mládež a deti z nefungujúcich rodín (napr. nízkoprahové centrum, klubová činnosť...) - Nedostatočne definované priority pre osoby v nepriaznivých životných situáciách v meste - Nedostatok ľudských zdrojov a finančných prostriedkov - Nedostupnosť sociálnych bytov
<p>Príležitosti</p>	<p>Ohrozenia</p>
<ul style="list-style-type: none"> - Vytvoriť lepší a efektívnejší priestor pre MVO pracujúce s rodinami - Vznik terénnej sociálnej práce v meste pre viaceré cieľové skupiny 	<ul style="list-style-type: none"> - Nezáujem ohrozených obyvateľov a rodín o pomoc zo strany profesionálov - Financovanie sociálnych služieb krízovej intervencie

4. STRATEGICKÁ ČASŤ

KPSS mesta Modra na roky 2023 – 2030 konkretizuje a ďalej rozvíja programovú oblasť a nadväzuje na stanovené ciele v predchádzajúcom komunitnom pláne. K celkovému vyhodnoteniu KPSS mesta Modra za obdobie rokov 2017 – 2022 možno uviesť, že z 15 prijatých opatrení bolo čiastočne splnených 5 a nesplnených bolo 10 opatrení, pričom problémy a potreba uvedených opatrení aj na základe vyššie uvedenej analýzy pretrváva. Rozvoj a poskytovanie sociálnych služieb naďalej preferuje starostlivosť v domácom prostredí osôb odkázaných na pomoc a starostlivosť.

4.1. Vízia

Vízia je súhrnom predstáv o želanej situácii, konečnom stave, ktorý má byť mestom dosiahnutý na konci plánovacieho obdobia v roku 2030 a neskôr. Vzhľadom na to, že do spracovania komunitného plánu boli zapojení predstavitelia mesta (poslanci), odborníci na sociálnu oblasť, poskytovatelia, ako aj užívatelia sociálnych služieb, široká verejnosť i ďalšie subjekty, je vízia odrazom potrieb všetkých zúčastnených partnerov.

Vízia Mesta Modra v oblasti poskytovania sociálnych služieb:

Mesto Modra, ktoré harmonickým, rozvážnym a cieľavedomým rozvojom zabezpečí všetkým skupinám obyvateľom zvyšovanie kvality života.

Chceme, aby v roku 2030 mesto Modra bolo mestom s vyváženou sociálnou a zdravotnou infraštruktúrou a službami, mestom aktívnym v oblasti vzdelávania, športu.

4.2. Východiská pre strategickú časť



4.2.1. Demografické údaje

Počet obyvateľov s trvalým pobytom v meste Modra k 31.12. 2021 je **9 349**. Z celkového počtu obyvateľov muži predstavujú 48,64%; ženy 51,36%. **Seniori vo veku nad 60 rokov tvoria viac ako ¼ obyvateľov (28,9%)**, čo poukazuje na starnutie obyvateľov Modry. Z celkového počtu seniorov vo

veku nad 60 rokov (2 421) je 51 % vo veku 60 – 70 rokov; 34,4 % je vo veku 70 – 80 rokov; 12 % je vo veku 80 – 90 rokov; 2,6% je vo veku nad 90 rokov. 64,96 % tvoria obyvatelia v produktívnom veku.

4.2.2. Výstupy z analýzy štatistík sociálnej ochrany

Počet poberateľov dávky v hmotnej núdzi má od roku 2017 klesajúcu tendenciu, poberateľmi sú zväčša jednotlivci (rodiny s deťmi tvoria zanedbateľný počet). Počet osôb s preukazom **občana s ťažkým zdravotným postihnutím predstavuje 6,84%**; počet osôb s preukazom občana s ŤZP vo veku 60 a viac rokov predstavuje 63,54 %. Počet osôb poberajúcich príspevok na opatrovanie pri starostlivosti o blízku osobu sa od roku 2017 pohybuje v rozmedzí 33 - 47 poberateľov a má mierne stúpajúcu tendenciu, z toho 59,3 % je vek opatrovaných viac ako 70 rokov. Peňažný príspevok na osobnú asistenciu poberá 13 (31.12.2021) osôb s ŤZP. Rodičovský príspevok na dieťa s dlhodobou nepriaznivým zdravotným stavom poberá k 31.12.2021 21 poberateľov.

4.2.3. Slabé stránky zo SWOT analýzy

- Málo informácií o možnostiach poskytovania sociálnych služieb
- Chýba požičovňa pomôcok
- Absencia terénnej sociálnej práce
- Nedostatočné informovanie o službách pre seniorov
- Absencia odľahčovacej služby pre rodiny s OZP
- Absencia služieb starostlivosti o mládež a deti z nefungujúcich rodín

4.2.4. Výstupy z dotazníkového prieskumu

- Rozšíriť pobytové sociálne služby
- Priestory pre bývanie seniorov, ktorí sú ešte mobilní
- Informovať o sociálnych službách v meste (v mestských novinách, informačných tabuliach)

4.2.5. Kontinuita vo vzťahu k predchádzajúcemu KPSS

- Poskytovanie odľahčovacej služby pre rodiny
- Požičiavanie pomôcok
- Monitorovanie a signalizácie pomoci pre seniorov
- Rozšírenie opatrovateľskej služby pre seniorov
- Vytvorenie nízkoprahového denného centra pre deti a rodiny
- Vytvorenie pozície terénny sociálny pracovník mesta Modra

V ostatnom KPSS na roky 2017 – 2022 sa pracovalo s tromi cieľovými skupinami (seniori, osoby so zdravotným postihnutím a osoby v krízovej a nepriaznivej sociálnej situácii). Vzhľadom na to, že aj pri SWOT analýze boli definované potreby a požiadavky skoro totožné, ako aj pri predchádzajúcom KPSS ciele a opatrenia neboli štruktúrované podľa cieľových skupín, navrhujeme v strategickej časti cieľovú skupinu seniori a osoby so zdravotným postihnutím riešiť v rámci spoločného strategického cieľa.

3 cieľové skupiny

- Seniori
- Osoby so zdravotným postihnutím
- Osoby v krízovej a nepriaznivej životnej situácii

4 strategické ciele

- SC 1 - Zvýšením informovanosti zabezpečiť dostupnosť sociálnych služieb podľa potreby a v čase
- SC 2 - Dostupné sociálne služby komunitného typu pre občanov odkázaných na pomoc
- SC 3 - Začlenenie seniorov do informačnej spoločnosti a globalizovanej ekonomiky
- SC 4 - Eliminácia sociálno-patologických javov

4.3. Seniori a osoby so zdravotným postihnutím

4.3.1. Strategický cieľ č. 1

Strategický cieľ č. 1 - Zvýšením informovanosti zabezpečiť dostupnosť sociálnych služieb podľa potreby a v čase

Priorita: Právo na dostupnú informáciu v súlade s § 6 ods. 2(b) zákona o SS

ŠC 1.1 Cílené informácie pre osoby opatrujúce príbuzných v domácom prostredí

ŠC 1.2 Informačná a komunikačná stratégia o sociálnych službách

O 1.1.1
Zmapovať a aktualizovať potreby osôb poberajúce PnO

O 1.1.2 Zaviesť formu komunikácie a zdieľania informácií s poberateľmi PnO

O 1.2.1 Zabezpečiť personálne kapacity pre komunitné plánovanie

O 1.2.2 Spracovať Manuál komunikácie a informovanosti o SS

O 1.2.3 Spracovať Sprievodcu sociálnymi udalosťami a SS

Strategický cieľ: č.1	Zvýšením informovanosti zabezpečiť dostupnosť sociálnych služieb podľa potreby a v čase
Priorita:	Právo na dostupnú informáciu v súlade s § 6 ods. 2(b) zákona o SS
Špecifický cieľ 1.1	Cílené informácie pre osoby opatrujúce príbuzných v domácom prostredí
Opatrenie 1.1.1	Zmapovať a aktualizovať potreby osôb poberajúce PnO a neformálnych opatrovateľov

- Aktivita 1.1.1.1 - Vytvoriť databázu osôb poberajúcich PnO a zabezpečiť aktualizáciu 1 x polročne
- Aktivita 1.1.1.2 - Uskutočniť vyhľadávaciu činnosť so zameraním na osoby odkázané na pomoc v domácom prostredí na osamelých seniorov
- Aktivita 1.1.1.3 - Uskutočniť prieskum o formách informovanosti a komunikácie
- Aktivita 1.1.1.4 - Zabezpečiť kapacity (personálne aj finančné) na realizáciu databáz a prieskumov

Opatrenie 1.1.2	Zaviesť formu komunikácie a zdieľania informácií s osobami, ktoré sa starajú o blízkych v domácom prostredí
------------------------	--

- Aktivita 1.1.2.1 - Uskutočniť 1 x ročne stretnutie s poberateľmi PnO a inými neformálnymi opatrovateľmi poskytujúcich starostlivosť blízkym osobám v prirodzenom (domácom) prostredí – napr. pracovné raňajky
- Aktivita 1.1.2.2 - Zabezpečiť zvyšovanie zručností a kompetencií neformálnych opatrovateľov podľa ich požiadaviek prostredníctvom prednášok na vybrané témy

Špecifický cieľ 1.2:	Informačná a komunikačná stratégia o sociálnych službách
Opatrenie: 1.2.1	Zabezpečiť personálne kapacity pre komunitné plánovanie

- Aktivita 1.2.1.1 Navrhnuť zmenu organizačnej štruktúry Referátu sociálnych vecí a zdravotníctva MsÚ za účelom posilnenia kapacít pre komunitné plánovanie
- Aktivita 1.2.1.2 Zabezpečiť finančné krytie a schváliť zmenu organizačnej štruktúry
- Aktivita 1.2.1.3 Uskutočniť výberové konanie

Opatrenie 1.2.2 Spracovať Manuál komunikácie a informovanosti o SS

- Aktivita 1.2.2.1 Zriadiť pracovnú skupinu pre prípravu Manuálu komunikácie a informovanosti o SS
- Aktivita 1.2.2.2 Osloviť relevantné subjekty (databáza subjektov zapojená do komunikačnej stratégie vrátane laických poradcov) a útvary mesta participujúce na komunikačnej stratégii v meste
- Aktivita 1.2.2.3 Spracovanie Manuálu komunikácie a jeho pravidelné vyhodnocovanie

Opatrenie 1.2.3 Spracovať Sprievodcu sociálnymi udalosťami a SS

- Aktivita 1.2.3.1 Vytvoriť pracovnú skupinu s relevantnými partnermi v meste
- Aktivita 1.2.3.2 Osloviť subjekty na území mesta k spolupráci
- Aktivita 1.2.3.3 Predložiť obsahovú a organizačnú štruktúru a vydať Sprievodcu sociálnymi udalosťami a SS

Strategický cieľ č. 1 - Zvýšením informovanosti zabezpečiť dostupnosť sociálnych služieb podľa potreby a v čase – vyplýva zo stretnutí pracovných skupín, zo SWOT analýz a podporuje dostupnosť informácií o poskytovaných SS, zviditeľňuje rozvojové aktivity mesta Modra v oblasti SS. V rámci tohto strategického cieľa je dôležité opatrenie 1.2.1, ktoré umožní plnenie si zákonných povinností mesta v oblasti kontinuálneho komunitného plánovania a realizácie aktivít a opatrení plánovaných v KPSS.

4.3.2. Strategický cieľ č. 2

Strategický cieľ č. 2 Dostupné sociálne služby komunitného typu pre občanov odkázaných na pomoc

Priorita : Rozvoj sociálnych služieb komunitného typu

ŠC 2.1 Optimalizovať a zafektívniť výdavky do SS v prospech komunitných SS

ŠC 2.2
Rozvoj sociálnych služieb komunitného typu

ŠC 2.3
Transformácia existujúcich SS v súlade s Národnou starostlivosťou DI

O 2.1.1 Spracovať analýzu dát o potrebách odkázaných osôb

O 2.1.2 Spracovať analýzu potrebných zdrojov

O 2.2.1 Zabezpečiť monitorovanie SS a signalizáciu potreby pomoci

O 2.2.2 Zabezpečiť SS požičiavanie pomôcok

O 2.2.3 Zriadiť dennú formu pobytu kapacita 20 - 25 miest

O 2.3.1 Vypracovať TP MsCSS Modra a schváliť v MsZ

O 2.3.2 Transformácia pobytovej služby MsCSS Modra v zmysle TP

O 2.3.3 Rozšíriť a zflexibilniť poskytovanie OS s kapacitami aj na odľahčovaciu službu

O 2.3.4 Rozšíriť SS na podporu komunitných aktivít (DC, KC)

Strategický cieľ: č.2	Dostupné sociálne služby komunitného typu pre osoby odkázané na pomoc
Priorita:	Rozvoj sociálnych služieb komunitného typu
Špecifický cieľ 2.1	Optimalizovať a zefektívniť výdavky do SS v prospech komunitných SS
Opatrenie 2.1.1	Spracovať analýzu dát o potrebách odkázaných osôb

- Aktivita 2.1.1.1 Spracovať usmernenie pre spracovanie dát o potrebách odkázaných občanov
- Aktivita 2.1.1.2 Vyhodnocovať 1x ročne spracované analýzy a premietnuť potreby do akčných plánov KPSS

Opatrenie 2.1.2	Spracovať analýzu potrebných finančných prostriedkov a zdrojového krytia a prijatie opatrení k podpore rozvoja komunitných SS
------------------------	--

- Aktivita 2.1.2.1 Vyhodnocovať 1 x ročne potrebu finančných prostriedkov na rozvoj komunitných SS, možnosti krytia z rozpočtu mesta
- Aktivita 2.1.2.2 Spracovávať projekty na rozvoj SS komunitného typu z grantov a rôznych mimorozpočtových zdrojov

Špecifický cieľ 2.2:	Rozvoj sociálnych služieb komunitného typu
Opatrenie:2.2.1	Zabezpečiť SS monitorovanie a signalizácia potreby pomoci pre odkázané osoby

- Aktivita 2.2.1.1 Realizovať prieskum záujmu a spôsobu fungovania SS monitorovanie a signalizácia potreby pomoci
- Aktivita 2.2.1.2 Zabezpečiť finančné zdroje (aj z P SK – digitalizácia SS) na spustenie a zavedenie SS
- Aktivita 2.2.1.3 Zabezpečiť výber poskytovateľa SS a podmienky poskytovania SS

Opatrenie 2.2.2	Zabezpečiť SS požičiavanie pomôcok
------------------------	---

- Aktivita 2.2.2.1 Osloviť zdravotné , sociálne poisťovne k odberu repasovaných zdravotníckych pomôcok
- Aktivita 2.2.2.2 Vypracovať cenník a pravidlá požičiavania pomôcok
- Aktivita 2.2.2.3 Zverejniť informácie o zavedení nového druhu SS

Opatrenie 2.2.3	Zriadiť SS denná forma pobytu – kapacita 20 – 25 miest
------------------------	---

- Aktivita 2.2.3.1 Realizovať prieskum záujmu a spôsobu fungovania SS – denná forma pobytu
- Aktivita 2.2.3.2 Zabezpečiť vhodné priestory
- Aktivita 2.2.3.3 Spracovať projektovú dokumentáciu v súlade s požiadavkami výziev
- Aktivita 2.2.3.4 Podať žiadosť o financovanie projektového zámeru z POO
- Aktivita 2.2.3.5 Vypracovať prevádzkové predpisy pre SS denná forma pobytu a zabezpečiť finančné prostriedky na prevádzku z rozpočtu mesta

Špecifický cieľ 2.3:	Transformácia existujúcich SS v súlade s Národnou stratégiou DI
Opatrenie 2.3.1	Vypracovať TP MsCSS Modra a schváliť v MsZ

- Aktivita 2.3.1.1 Konzultovať TP a priebežne informovať počas spracovania s vedením mesta, poslancami a dotknutými subjektami
- Aktivita 2.3.1.2 Predložiť TP na schválenie MsZ
- Aktivita 2.3.1.3 Zabezpečiť finančné prostriedky z POO a EŠIF na realizáciu zámerov v TP

Opatrenie 2.3.2	Transformácia pobytových služieb MsCSS Modra v zmysle TP
	<ul style="list-style-type: none"> • Aktivita 2.3.2.1 Zabezpečiť pokračovanie úloh vyplývajúcich z opatrenia Zariadenie sociálnych služieb pre seniorov komunitného typu v KPSS 2017-2022 • Aktivita 2.3.2.2 Doplniť aktivity o zabezpečení konkrétnych druhov sociálnych služieb a ich kapacít na základe vypracovaného TP MsCSS Modra v relevantných opatreniach KPSS. • Aktivita 2.3.2.3 Spracovať prevádzkové predpisy a podmienky fungovania odľahčovacej služby • Aktivita 2.3.2.4 Zverejniť informácie a nových druhoch SS
Opatrenie 2.3.3	Rozšíriť a zflexibilniť poskytovanie OS s kapacitami aj na odľahčovaciu službu
	<ul style="list-style-type: none"> • Aktivita 2.3.3.1 Zabezpečiť dostupnosť odľahčovacej služby formou opatrovateľskej služby • Aktivita 2.3.3.2 Monitorovať 1 x polročne dostupnosť, využívanie a flexibilitu odľahčovacej služby formou OS a prijať následne opatrenia
Opatrenie 2.3.4	Rozšíriť SS na podporu komunitných aktivít (Denné centrum, Komunitné centrum)
	<ul style="list-style-type: none"> • Aktivita 2.3.4.1 Realizovať prieskum záujmu a spôsobu fungovania SS – denné a komunitné centrum (cieľové skupiny, zdieľanie priestorov, kapacitné požiadavky a pod.) • Aktivita 2.3.4.2 Vytypovať a zabezpečiť vhodné priestory • Aktivita 2.3.4.3 Vypracovať prevádzkové predpisy pre SS DC a KC a zabezpečiť finančné prostriedky na prevádzku z rozpočtu mesta

Strategický cieľ č. 2 - Dostupné sociálne služby komunitného typu pre osoby odkázané na pomoc nadväzuje na Národné priority rozvoja sociálnych služieb na roky 2021 – 2030 na národnú prioritu 1 - Prechod z inštitucionálnej na komunitnú starostlivosť a podporu s cieľom zabezpečenia dostupnosti rôznorodých sociálnych služieb komunitného charakteru v súlade s potrebami cieľových skupín sociálnych služieb. Vzhľadom na národnú prioritu budú navrhované druhy sociálnych služieb podporené z európskych zdrojov (Plán obnovy a odolnosti ako aj EŠIF 2021 – 2027). Špecifické ciele v rámci strategického cieľa č. 2 reflektujú aj národnú prioritu č. 3 - Podpora prepájania sociálnych služieb a neformálnej (najmä rodinnej) starostlivosti ako súčasť systému starostlivosti o osoby odkázané na pomoc inej fyzickej osoby. Priorita vychádza z konceptu tzv. zdieľanej starostlivosti, teda takej, kde sa jednotlivé formy a subjekty starostlivosti vzájomne nevyklučujú (buď formálna – alebo neformálna; buď domáca – alebo pobytová, atď.), ale skôr dopĺňajú.

4.3.3. Strategický cieľ č. 3

Strategický cieľ č. 3 - Začlenenie seniorov a OZP do informačnej a globalizovanej spoločnosti

Priorita: Podpora celoživotného vzdelávania prostredníctvom neformálneho vzdelávania

ŠC 3.1 Rozvíjať IKT a informačnú gramotnosť

ŠC 3.2 Rozvíjať finančnú gramotnosť

ŠC 3.3. Podporovať programy vzdelávania v manažmente dobrovoľníkov

ŠC 3.4 Podporovať programy na zlepšenie životného prostredia

O 3.1.1 Zabezpečiť dostupné programy z oblasti IKT

O 3.2.1 Zabezpečiť dostupné programy z oblasti finančnej gramotnosti

O 3.3.1 Zabezpečiť dostupné programy z oblasti manažmentu dobrovoľníctva

O 3.4.1 Zabezpečiť dostupné programy z oblasti zlepšenia životného prostredia

Strategický cieľ: č.3	Začlenenie seniorov a OZP do informačnej a globalizovanej spoločnosti
Priorita:	Podpora celoživotného vzdelávania prostredníctvom neformálneho vzdelávania
Špecifický cieľ 3.1	Rozvíjať IKT a informačnú gramotnosť
Opatrenie 3.1.1	Zabezpečiť dostupné programy z oblasti IKT

- Aktivita 3.1.1.1 Zabezpečiť dostupnosť programov na zlepšovanie digitálnych zručností z komponentu 17 – digitálne Slovensko z Plánu obnovy a odolnosti
- Aktivita 3.1.1.2 Vyhodnotiť prínos vzdelávania v oblasti digitálnych zručností a zabezpečiť udržateľnosť

Špecifický cieľ 3.2:	Rozvíjať finančnú gramotnosť
Opatrenie:3.2.1	Zabezpečiť dostupné programy z oblasti finančnej gramotnosti

- Aktivita 3.2.1.1 V spolupráci s NBS a inými subjektami zabezpečiť vzdelávania na tému: Všetko, čo by sme mali vedieť o peniazoch
- Aktivita 3.2.1.2 Vyhodnotiť prínos vzdelávania v oblasti finančnej gramotnosti a zabezpečiť udržateľnosť

Špecifický cieľ 3.3:	Podporovať programy vzdelávania v manažmente dobrovoľníkov
Opatrenie:3.3.1	Zabezpečiť dostupné programy z oblasti manažmentu dobrovoľníctva

- Aktivita 3.3.1.1 V spolupráci s Bratislavským dobrovoľníckym centrom zabezpečiť workshopy a vzdelávanie pre dobrovoľníkov z radov seniorov a OZP
- Aktivita 3.3.1.2 Vyhodnotiť prínos vzdelávania v oblasti manažmentu dobrovoľníctva a zabezpečiť udržateľnosť

Špecifický cieľ 3.4:	Podporovať programy na zlepšenie životného prostredia
Opatrenie:3.4.1	Zabezpečiť dostupné programy z oblasti zlepšenia životného prostredia

- Aktivita 3.4.1.1 Zabezpečiť v spolupráci s POO a RO MŽP dostupnosť informačno-edukačných programov pre starších ľudí zameraných na otázky životného prostredia a jeho vplyvu na život ľudí a ich aktívne starnutie
- Aktivita 3.4.1.2 Vyhodnotiť prínos vzdelávania v oblasti životného prostredia a zabezpečiť udržateľnosť

Strategický cieľ č. 3 – Začlenenie seniorov a osôb so zdravotným postihnutím do informačnej a globalizovanej spoločnosti vychádza a nadväzuje na Národný program aktívneho starnutia SR na roky 2021 – 2030, v ktorom ako predpoklady pre aktívne starnutie sa uvádza vek dožitia v zdraví, využívanie IKT, sociálne kontakty a celoživotné vzdelávanie. Tieto predpoklady sú reflektované aj v 4 špecifických cieľoch a na to nadväzujúcich opatreniach a aktivitách. V Národnom programe aktívneho starnutia sú na uvedené ciele vyčlenené finančné prostriedky na národnej úrovni, z čoho vyplýva, že mesto Modra môže zabezpečiť plnenie týchto cieľov mimo rozpočtu mesta.

4.4. Osoby v krízovej a nepriaznivej sociálnej situácii

4.4.1. Strategický cieľ č. 4

Strategický cieľ č. 4 Eliminácia sociálno-patologických javov v meste

Priorita: Podpora preventívnych aktivít a začlenenie osôb ohrozených sociálnym vylúčením

ŠC 4.1 Podpora rozvoja preventívnych aktivít

ŠC 4.2 Kvalitné a efektívne pobytové sociálne služby krízovej intervencie

O 4.1.1 Zriadiť terénnu sociálnu službu krízovej intervencie

O 4.2.1 Transformovať existujúce sociálne služby krízovej intervencie v súlade s Transformačným plánom

Strategický cieľ: č.4	Eliminácia sociálno-patologických javov v meste
Priorita:	Podpora preventívnych aktivít a začlenenie osôb ohrozených sociálnym vylúčením
Špecifický cieľ 4.1	Podpora rozvoja preventívnych aktivít
Opatrenie 4.1.1	Zriadiť terénnu sociálnu službu krízovej intervencie

- Aktivita 4.1.1.1 Navrhnuť zmenu organizačnej štruktúry oddelenia sociálnych vecí, zdravotníctva a školstva
- Aktivita 4.1.1.2 Zabezpečiť rozpočtové krytie schválenej organizačnej zmeny
- Aktivita 4.1.1.3 Vypísať výberové konanie na nové pracovné miesto s požadovanými kvalifikačnými predpokladmi
- Aktivita 4.1.1.4 Prepojiť terénnu sociálnu prácu na aktivity komunitných centier
- Aktivita 4.1.1.5 Zamerať terénnu sociálnu prácu na koordinačno-poradenské aktivity pre UA odídencov

Špecifický cieľ 4.2:	Kvalitné a efektívne pobytové sociálne služby krízovej intervencie
Opatrenie:4.2.1	Transformovať existujúce sociálne služby krízovej intervencie v súlade s Transformačným plánom

- Aktivita 4.2.1.1 Zabezpečiť presné a pravidelné informácie o osobách v krízovej situácii – spracovať analýzu potrieb pobytových SS KI
- Aktivita 4.2.1.2 Vytypovať vhodné priestory pre pobytové sociálne služby krízovej intervencie
- Aktivita 4.2.1.3 Spracovať projekt - Žiadosť o NFP na transformované pobytové sociálne služby krízovej intervencie
- Aktivita 4.2.1.4 Spracovať prevádzkové predpisy pre transformované pobytové sociálne služby krízovej intervencie a zabezpečiť ich prevádzku z rozpočtu mesta

Strategický cieľ č. 4 - Eliminácia sociálno-patologických javov v meste vychádza z požiadavky zákona o sociálnych službách vo vzťahu ku KPSS, ktoré musia obsahovať analýzu poskytovaných služieb a požiadaviek prijímateľov vrátane služieb krízovej intervencie. Sociálne služby krízovej intervencie sú zamerané viac na zabránenie zhoršovania stavu už vzniknutých problémov, nie na predchádzanie ich vzniku. Z uvedených dôvodov špecifický cieľ č. 4.1 je zameraný na podporu rozvoja preventívnych aktivít. Špecifický cieľ č. 4.2 sa zameriava na zlepšenie životnej úrovne ľudí bez domova a osôb ohrozených sociálnym vylúčením a skvalitnenie systému poskytovaných služieb. Pri tomto celi je dôležitá prepojenosť na politiku bývania v meste so zdôraznením potreby bytov nižšieho štandardu ako ďalší stupeň po ukončení služieb krízovej intervencie a terénnej sociálnej práce krízovej intervencie.

4.5. Časový a finančný plán

Strategický cieľ č. 1 Zvýšením informovanosti zabezpečiť dostupnosť SS podľa potreby a v čase											
Ciele a opatrenia	Zdroje financovania	2023	2024	2025	2026	2027	2028	2029	2030	Spolu	
ŠC 1.1 Cielené informácie pre osoby opatrujúce neřízných v domácom prostredí	Spolu O 1.1.1	3000	2500	2500	2500	2500	2500	2500	2500	20500	
	O1.1.1	Mesto	0	2500	2500	2500	2500	2500	2500	2500	17500
		Granty	3000	0	0	0	0	0	0	0	3000
	A 1.1.1.1	Mesto	0	500	500	500	500	500	500	500	3500
		Granty	1000	0	0	0	0	0	0	0	1000
	A 1.1.1.2	Mesto	0	500	500	500	500	500	500	500	3500
		Granty	1000	0	0	0	0	0	0	0	1000
	A 1.1.1.3	Mesto	0	500	500	500	500	500	500	500	3500
		granty	500	0	0	0	0	0	0	0	500
	A 1.1.1.4	Mesto	0	1000	1000	1000	1000	1000	1000	1000	7000
		granty	500	0	0	0	0	0	0	0	500
	Spolu O 1.1.2		800	800	800	800	800	800	800	800	6400
	O 1.1.2	Mesto	800	800	800	800	800	800	800	800	6400
	A 1.1.2.1	Mesto	300	300	300	300	300	300	300	300	2400
A 1.1.2.3	Mesto	500	500	500	500	500	500	500	500	4000	
ŠC 1.1	BV	3800	3300	3300	3300	3300	3300	3300	3300	3300	26900
	KV	0	0	0	0	0	0	0	0	0	
	O 1.1.1 + 1.1.2	3800	3300	3300	3300	3300	3300	3300	3300	3300	26900
ŠC 1.2 Informačná a komunikačná stratégia o sociálnych službách	Spolu O 1.2.1	25200	25200	25200	25200	25200	25200	25200	25200	201600	
	O 1.2.1	Mesto	25200	25200	25200	25200	25200	25200	25200	25200	201600
		granty	0	0	0	0	0	0	0	0	0
	A 1.2.1.1	Mesto	0	0	0	0	0	0	0	0	0
	A 1.2.1.2	Mesto	0	0	0	0	0	0	0	0	0
	A 1.2.1.3	Mesto	25200	25200	25200	25200	25200	25200	25200	25200	201600
	Spolu O 1.2.2		3000	0	0	0	0	0	0	0	3000
	O 1.2.2	Mesto	0	0	0	0	0	0	0	0	0
		granty	3000	0	0	0	0	0	0	0	3000
	A 1.2.2.1	Mesto	0	0	0	0	0	0	0	0	0
		Granty	0	0	0	0	0	0	0	0	0
	A 1.2.2.2	Granty	500	0	0	0	0	0	0	0	500
	A 1.2.2.3	Granty	2500	0	0	0	0	0	0	0	2500
	Spolu O 1.2.3		3000	0	0	0	0	0	0	0	3000
	O 1.2.3	Mesto	0	0	0	0	0	0	0	0	0
		Granty	3000	0	0	0	0	0	0	0	3000
A 1.2.3.1	Mesto	0	0	0	0	0	0	0	0	0	

	A1.2.3.2	Mesto	0	0	0	0	0	0	0	0	0
		granty	500	0	0	0	0	0	0	0	500
	A 1.2.3.3	Mesto	0	0	0	0	0	0	0	0	0
		Granty	2500	0	0	0	0	0	0	0	2500
ŠC 1.2	O 1.2.1+ O 1.2.2 + O 1.2.3	BV	31200	25200	25200	25200	25200	25200	25200	25200	207600
		KV	0	0	0	0	0	0	0	0	0
			31200	25200	25200	25200	25200	25200	25200	25200	207600
SC	BV		35000	28500	28500	28500	28500	28500	28500	28500	234500
	KV		0	0	0	0	0	0	0	0	0
1	ŠC1.1+ŠC1.2		35000	28500	28500	28500	28500	28500	28500	28500	234500

Strategický cieľ č. 1, ktorého zámerom je zvýšenie informovanosti a zabezpečenie kontinuálneho procesu komunitného plánovania, je objem finančných prostriedkov na celé programové obdobie 8 rokov plánovaných **234 500 €** (bežné výdavky), z toho takmer 15 % je plánovaných na rok 2023 a potom ročne je plánovaných 25 200 € na náklady na mzdu pracovníka zabezpečujúceho komunitné plánovanie a 3 300 € na aktualizáciu databáz a pravidelné monitorovanie informovanosti. V roku 2023 sa predpokladá na vydanie Sociálneho sprievodcu a Manuálu komunikácie získať finančné zdroje z grantov v objeme 6000 €.

Strategický cieľ č. 2 Dostupné SS komunitného typu pre osoby odkázané na pomoc											
Ciele a opatrenia	Zdroje financovania	2023	2024	2025	2026	2027	2028	2029	2030	Spolu	
ŠC 2.1 Optimalizovať a zefektívniť výdavky do SS v prospech	Spolu O 2.1.1		500	500	500	500	500	500	500	4000	
	O 2.1.1	Mesto	500	500	500	500	500	500	500	4000	
	A 2.1.1.1	Mesto	500	0	0	0	0	0	0	500	
	A 2.1.1.2	Mesto	0	500	500	500	500	500	500	3500	
	Spolu O 2.1.2		1500	2000	2000	2000	2000	2000	2000	2000	15500
	O 2.1.2	Mesto	1500	1000	1000	1000	1000	1000	1000	1000	8500
		Granty	0	1000	1000	1000	1000	1000	1000	1000	7000
	A 2.1.2.1	Mesto	1000	1000	1000	1000	1000	1000	1000	1000	8000
	A 2.1.2.2	Mesto	500	0	0	0	0	0	0	0	500
		Granty	0	1000	1000	1000	1000	1000	1000	1000	7000
ŠC 2.1	O 2.1.1 + O 2.1.2	BV	2000	2500	2500	2500	2500	2500	2500	2500	19500
		KV	0	0	0	0	0	0	0	0	0
			2000	2500	2500	2500	2500	2500	2500	2500	19500
ŠC 2.2 Rozvoj sociálnych služieb komunitného typu	Spolu O 2.2.1		0	8200	7200	7200	7200	7200	7200	7200	51400
	O 2.2.1	Mesto	0	1000	0	0	7200	7200	7200	7200	29800
		PO/EŠIF	0	7200	7200	7200	0	0	0	0	21600
	A 2.2.1.1	Mesto	0	500	0	0	0	0	0	0	500
	A 2.2.1.2	Mesto	0	0	0	0	7200	7200	7200	7200	28800
		PO/EŠIF	0	7200	7200	7200	0	0	0	0	21600
	A 2.2.1.3	Mesto	0	500	0	0	0	0	0	0	500
	Spolu O 2.2.2		0	1500	500	500	500	500	500	500	4500
	A 2.2.2.1	Mesto	0	500	500	500	500	500	500	500	3500
	A 2.2.2.2	Mesto	0	500	0	0	0	0	0	0	500
	A 2.2.2.3	Mesto	0	500	0	0	0	0	0	0	500
	Spolu O 2.2.3		0	0	902 500	850000	150000	150000	150000	150000	2 352 500
	O 2.2.3	Mesto	0	0	2500	0	150000	150000	150000	150000	602500
		PO/EŠIF	0	0	900 000	850000	0	0	0	0	1 750 000
	A 2.2.3.1	Mesto	0	0	500	0	0	0	0	0	500
	A 2.2.3.2	Mesto	0	0	0	0	0	0	0	0	0
		PO/EŠIF	0	0	50 000	0	0	0	0	0	50 000
	A 2.2.3.3	Mesto	0	0	2000	0	0	0	0	0	2000
	A 2.2.3.4	Mesto	0	0	0	0	0	0	0	0	0
	EŠIF/POO	0	0	850000	850000	0	0	0	0	1700000	
A 2.2.3.5	Mesto	0	0	0	0	150000	150000	150000	150000	600000	
ŠC 2.2	O 2.2.1 + 2.2.2 + 2.2.3	BV	0	2 500	3000	500	157700	157700	157700	157700	636800
		KV	0	7200	907200	857200	0	0	0	0	1771600
			0	9 700	910200	857700	157700	157700	157700	157700	2408400
ŠC 2.3 Transformácia	Spolu O 2.3.1		0	0	0	0	0	0	0	0	
	O 2.3.1	Mesto	0	0	0	0	0	0	0	0	
		EŠIF/POO	podľa TP	podľa TP	podľa TP	podľa TP	podľa TP	podľa TP	podľa TP	podľa TP	

	A 2.3.1.1	Mesto	0	0	0	0	0	0	0	0	0
	A 2.3.1.2	Mesto	0	0	0	0	0	0	0	0	0
	A 2.3.1.3	Mesto	0	0	0	0	0	0	0	0	0
		EŠIF/POO	podľa TP	podľa TP	podľa TP	podľa TP	podľa TP	podľa TP	podľa TP	podľa TP	podľa TP
	Spolu O 2.3.2		0	podľa TP	podľa TP	podľa TP	podľa TP	podľa TP	podľa TP	podľa TP	podľa TP
	O 2.3.2	Mesto	0	0	0	0	0	0	0	0	0
		EŠIF/POO	podľa TP	podľa TP	podľa TP	0	0	0	0	0	podľa TP
	A 2.3.2.1	Mesto	0	0	0	0	0	0	0	0	0
		EŠIF/POO	podľa TP	podľa TP	podľa TP	0	0	0	0	0	podľa TP
	A 2.3.2.2	Mesto / POO a EŠIF / FP MPSVR	0	podľa TP	podľa TP	podľa TP	podľa TP	podľa TP	podľa TP	podľa TP	podľa TP
	A 2.3.2.3	Mesto	0	0	0	0	0	0	0	0	0
	A 2.3.2.4	Mesto	0	0	0	0	0	0	0	0	0
	Spolu O 2.3.3		0	0	21600	22100	22100	22100	22100	22100	132100
	A 2.3.3.1	Mesto	0	0	21600	21600	21600	21600	21600	21600	129600
	A 2.3.3.2	Mesto	0	0	0	500	500	500	500	500	2500
	Spolu O 2.3.4		0	0	500	30000	30000	30000	30000	30000	150500
	A 2.3.4.1	Mesto	0	0	500	0	0	0	0	0	500
	A 2.3.4.2	Mesto	0	0	0	30000	0	0	0	0	30000
	A 2.3.4.3	Mesto	0	0	0	0	30000	30000	30000	30000	120000
ŠC 2.3	O 2.3.1 + 2.3.2 + 2.3.3	BV	0	0	22100	52100	52100	52100	52100	52100	282600
		KV	nie je možné vyhodnotiť, až po spracovaní TP								
			0	0	22100	52100	53100	90080	90080	90080	397540
SC 2		BV	2000	5 000	27600	55100	212300	250280	212300	212300	938 900
		KV	0	7200	907200	857200	0	0	0	0	1771600
		okrem toho časť BV (nové služby) a KV do schválenia TP MsCSS Modra nie je možné vyhodnotiť									
			2000	12200	934800	912300	212300	250280	212300	212300	2710500

Strategický cieľ č. 2 - Dostupné sociálne služby komunitného typu pre osoby odkázané na pomoc – má 3 špecifické ciele, z ktorých 3. špecifický cieľ je zameraný na transformáciu existujúcich sociálnych služieb s tým, že Mestské centrum sociálnych služieb Modra je zapojené do NP DI PTT. V rámci uvedeného projektu sa spracúva transformačný plán, ktorého výstup bude premietnutý do KPSS v roku 2023 po jeho dopracovaní a ukončení účasti v NP DI PTT. Práve za týmto účelom je v rámci Opatrenia 2.3.2 naplánovaná aktivita 2.3.2.1 v rámci ktorej sa v roku 2023 pripraví aktualizácia KPSS v zmysle vypracovaného TP MsCSS Modra, kde budú presne pomenované transformované (pokračujúce a nové) sociálne služby, ktoré pri plnení svojej vízie a poslania definovaného mestskou sociálnou politikou bude MsCSS Modra ďalej naplňať.

V súčasnosti sú práce na transformačnom pláne v štádiu rozpracovanosti, kde ešte sa realizujú len podrobné analýzy a nie sú k dispozícii návrhy nových komunitných sociálnych služieb. Z uvedených dôvodov nie je možné vyčíslieť potrebu kapitálových výdavkov ako aj niektorých bežných výdavkov. V bežných výdavkoch je premietnuté rozšírenie kapacít opatrovateľskej služby pre účely odľahčovacej služby s kapacitou 180 hodín mesačne. S financovaním bežných výdavkov z rozpočtu mesta (popr.

z príspevkov MPSVaR) sa uvažuje od roku 2027 v objeme okolo 157 700 € ročne. (navýšenie oproti existujúcim kapacitám – rozvoj).

Strategický cieľ č. 3 Začlenenie seniorov a OZP do informačnej a globalizovanej spoločnosti											
Ciele a opatrenia		Zdroje financovania	2023	2024	2025	2026	2027	2028	2029	2030	Spolu
ŠC 3.1 Rozvíjať IKT a informačnú gramotnosť	Spolu O 3.1.1		700	700	700	700	700	700	700	700	5600
	O 3.1.1	Mesto	700	700	700	700	700	700	700	700	5600
	A 3.1.1.1	Mesto	500	500	500	500	500	500	500	500	4000
	A32.1.1.2	Mesto	200	200	200	200	200	200	200	200	1600
ŠC 3.1	BV		700	700	700	700	700	700	700	700	5600
	KV		0	0	0	0	0	0	0	0	0
	O 3.1.1		700	700	700	700	700	700	700	700	5600
ŠC 3.2 Rozvíjať finančnú gramotnosť	Spolu O 3.2.1		700	700	700	700	700	700	700	700	5600
	O 3.2.1	Mesto	700	700	700	700	700	700	700	700	5600
	A 3.2.1.1	Mesto	500	500	500	500	500	500	500	500	4000
	A 3.2.1.2	Mesto	200	200	200	200	200	200	200	200	1600
ŠC 3.2	BV		700	700	700	700	700	700	700	700	5600
	KV		0	0	0	0	0	0	0	0	0
	O 3.2.1		700	700	700	700	700	700	700	700	5600
ŠC 3.3 Vzdelávanie v manažmente dobrovoľníctva	Spolu O 3.3.1										
	O 3.3.1	Mesto	700	700	700	700	700	700	700	700	5600
	A 3.3.1.1	Mesto	500	500	500	500	500	500	500	500	4000
	A 3.3.1.2	Mesto	200	200	200	200	200	200	200	200	1600
ŠC 3.3	BV		700	700	700	700	700	700	700	700	5600
	KV		0	0	0	0	0	0	0	0	0
	O 3.3.1		700	700	700	700	700	700	700	700	5600
ŠC 3.4 Zabezpečiť programy vzdelávania ŽP	Spolu O 3.4.1		700	700	700	700	700	700	700	700	5600
	O 3.4.1		700	700	700	700	700	700	700	700	5600
	A 3.4.1.1		500	500	500	500	500	500	500	500	4000
	A 3.4.1.2		200	200	200	200	200	200	200	200	1600
ŠC 3.4	BV		700	700	700	700	700	700	700	700	5600
	KV		0	0	0	0	0	0	0	0	0
	O 3.4.1		700	700	700	700	700	700	700	700	5600
SC 3	BV		2800	2800	2800	2800	2800	2800	2800	2800	22400
	KV		0	0	0	0	0	0	0	0	0

Strategický cieľ č. 3 – **Začlenenie seniorov a osôb so zdravotným postihnutím do informačnej a globalizovanej spoločnosti** – je zamerané na podporu celoživotného vzdelávania seniorov a osôb so zdravotným postihnutím prostredníctvom neformálneho vzdelávania. Finančné požiadavky na podporu celoživotného vzdelávania predstavujú 2800 € ročne, kde sa predpokladá pri každom

špecifickom celi, zameraného do samostatnej oblasti vzdelávania (IKT, finančná gramotnosť, manažment dobrovoľníctva a oblasť zlepšovania životného prostredia) zabezpečiť vzdelávanie pre 30 účastníkov ročne. Finančná podpora z mesta reprezentuje náklady na občerstvenie účastníkov vzdelávania a 10€/účastník/ podpora lektorovania. Ostatné náklady s tvorbou obsahu popr. s IKT technológiami sa predpokladá krytie z rozpočtov ústredných orgánov štátnej správy (MIRRI, MŽP a iných subjektov), ktoré vzdelávanie v týchto oblastiach zabezpečujú v rámci Národného programu aktívneho starnutia a majú vyčlenené finančné prostriedky na realizáciu aktivít zo štátneho rozpočtu.

Strategický cieľ č. 4 Eliminácia sociálno-patologických javov v meste											
Ciele a opatrenia		Zdroje financovania	2023	2024	2025	2026	2027	2028	2029	2030	Spolu
ŠC 4.1 Podpora rozvoja preventívnych programov	Spolu O 4.1.1		7200	37200	37200	30000	30000	30000	30000	30000	231600
	O4.1.1	Mesto	7200	37200	37200	30000	30000	30000	30000	30000	231600
	A 4.1.1.1	Mesto	0	0	0	0	0	0	0	0	0
	A 4.1.1.2	Mesto	0	30000	30000	30000	30000	30000	30000	30000	210000
	A 4.1.1.3	Mesto	0	0	0	0	0	0	0	0	0
	A 4.1.1.4	Mesto	0	0	0	0	0	0	0	0	0
	A 4.1.1.5	Mesto	7200	7200	7200	0	0	0	0	0	21600
ŠC 4.1		BV	7200	37200	37200	30000	30000	30000	30000	30000	231600
		KV	0	0	0	0	0	0	0	0	0
	O 4.1.1		7200	37200	37200	30000	30000	30000	30000	30000	231600
ŠC 4.2 Kvalitné a efektívne pobytové SS	Spolu O 4.2.1		2500	500	30500	30500	30500	30500	30500	30500	186000
	O 4.2.1	Mesto	2500	500	30500	30500	30500	30500	30500	30500	186000
	A 4.2.1.1	Mesto	500	500	500	500	500	500	500	500	4000
	A 4.2.1.2	Mesto	0	0	0	0	0	0	0	0	0
	A 4.2.1.3	Mesto	2000	0	0	0	0	0	0	0	2000
	A 4.2.1.4	Mesto	0	0	30000	30000	30000	30000	30000	30000	180000
ŠC4.2		BV	2500	500	30500	30500	30500	30500	30500	30500	186000
		KV	kapitálové výdavky nie je možné vyčíslieť, budú vyplývať z TP a financované z PO a EŠIF								
	O 4.2.1		2500	500	30500	30500	30500	30500	30500	30500	186000
SC 4		BV	9700	37700	67700	60500	60500	60500	60500	60500	417600
		KV									

Strategický cieľ č. 4 **Eliminácia sociálno-patologických javov v meste** - je zameraný na podporu preventívnych aktivít ako aj na podporu začlenenia osôb ohrozených sociálnym vylúčením. Za celé programovacie obdobie (8 rokov) sa na podporu rozvoja a skvalitnenie služieb krízovej intervencie predpokladá z rozpočtu mesta 417 600 €. Čerpanie je rovnomerne rozložené v jednotlivých rokoch od 9 do 15 % z celkového predpokladaného objemu finančných prostriedkov na uvedený cieľ. V roku 2023 sa predpokladá čerpanie vo výške 2,3 %, pričom v tomto objeme sa predpokladajú zdroje na terénnu sociálnu prácu na koordinačno-poradenské aktivity pre UA odídencov a na spracovanie žiadosti o NFP z eurofondov na transformáciu pobytových sociálnych služieb krízovej intervencie. Od roku 2024 sa predpokladá prijatie zamestnanca na terénnu sociálnu prácu so zameraním na prevenciu. Od roku 2025 sa predpokladá posilnenie služieb krízovej intervencie v transformovaných SS krízovej intervencie o 1 zamestnanca .

4.5.1. Zhrnutie časového a finančného plánu:

Celkové náklady na rozvoj sociálnych služieb za obdobie 2023 - 2030 (€)										
rok	2023	2024	2025	2026	2027	2028	2029	2030	spolu	
4 Strategické ciele KPSS Modra	Celkom (BV a KV)	49 500	81 200	1 033 800	1 004 100	304 100	342 080	304 100	304 100	3 422 980
		Časť kapitálových a bežných výdavkov nie je možné vyčísliť, vzhľadom na rozpracovanosť TP								
	Bežné výdavky	49 500	74 000	126 600	146 900	304 100	342 080	304 100	304 100	1 613 400
	SC 1 Seniori a OZP	35 000	28 500	28 500	28 500	28 500	28 500	28 500	28 500	234 500
	SC 2 Seniori a OZP*	2 000	5 000	27 600	55 100	212 300	250 280	212 300	212 300	938 900
	SC 3 Seniori a OZP	2 800	2 800	2 800	2 800	2 800	2 800	2 800	2 800	22 400
	SC 4 Osoby v KaNŽS	9 700	37 700	67 700	60 500	60 500	60 500	60 500	60 500	417 600
	Kapitálové výdavky	0	7 200	907 200	857 200	0	0	0	0	1 771 600
	SC 2 Seniori a OZP	0	7 200	907 200	857 200	0	0	0	0	1 771 600
	SC 4 Osoby v KaNŽS	Kapitálové výdavky nie je možné vyčísliť, vzhľadom na rozpracovanosť TP								

* časť bežných výdavkov na prevádzku nových sociálnych služieb po roku 2026, teda transformácii MsCSS Modra, nie je možné do vypracovania TP možné vyčísliť

Celkovo na rozvoj sociálnych služieb (nad rámec BV do sociálnych služieb na existujúce sociálne služby) za celé programovacie obdobie (8 rokov) sa uvažuje z rozpočtu mesta s objemom finančných zdrojov vo výške 1 613 400 €. Čerpanie je rozvrhnuté do jednotlivých rokov nasledovne:

- Rok 2023 – 3,07 %
- Rok 2024 – 4,5 %
- Rok 2025 – 7,85 %
- Rok 2026 – 9,1%
- Rok 2027 – 18,85 %
- Rok 2028 – 18,85 %
- Rok 2029 – 18,85 %
- Rok 2030 – 18,85 %

Z uvedeného prehľadu je zrejmé, že väčšina zdrojov – viac ako 75 % je alokovaná do posledných 4 rokov (2027 – 2030), kedy sa uvedú do prevádzky nové druhy sociálnych služieb, ktoré vyplývajú z transformačného plánu. Kapitálové výdavky nebolo možné vo finančnom pláne vyčísliť, vzhľadom na nízke štádium rozpracovanosti transformačného plánu, ktorý na základe podrobných analýz bude špecifikovať druhy a kapacity nových komunitných sociálnych služieb. 95 až 100 % kapitálových výdavkov sa predpokladá financovať z Plánu obnovy a odolnosti a z EŠIF. Aktuálne bude v roku 2022 mesto Modra predkladať projektový zámer na rozšírenie kapacít komunitnej starostlivosti z POO s indikatívnou výškou rozpočtu projektu 971 500 € (aktivita 2.3.2.1).

5. MONITORING A HODNOTENIE

5.1. Spôsob vyhodnocovania plnenia KPSS, periodicita, spôsob aktualizácie KPSS

Hodnotením (evaluáciou) KPSS zisťujeme zmeny, ktoré komunitné plánovanie v oblasti poskytovania sociálnych služieb prináša. Posudzujeme, či výstupy z komunitného plánovania majú pozitívny dopad. Pre kvalifikované hodnotenie je dôležitý monitoring, čo znamená sledovať pravidelne aktivity a zbierať informácie.

Monitoring je rutinný zber a evidencia informácií o určitých aktivitách a výstupoch. **Evaluácia** je posúdenie a zváženie, či realizované aktivity a výstupy sú žiadané, prospešné a efektívne.

Pravidelné monitorovanie realizácie KPSS sa zameriava na:

- Prieběžné vyhodnocovanie indikátorov a očakávaných hodnôt
- Spracovanie vyhodnocovanie prieběžných ročných správ
- Aktualizáciu KPSS 1x ročne

Pracovné skupiny sa stretávajú 1 až 2 x ročne, aby sa vyjadrili k vyhodnoteniu prieběžných ročných správ, dali spätnú väzbu a predložili návrhy na aktualizáciu akčného plánu na ďalšie obdobie. Hodnotenie sa robí 1 x ročne, zvyčajne k 31.12 príslušného roka.

Je veľmi dôležité prepojiť a zosúladiť ciele, merateľné ukazovatele komunitného plánu a programového rozpočtu.

5.2. Navrhované indikátory a očakávané hodnoty

SC č. 1 Zvýšením informovanosti zabezpečiť dostupnosť sociálnych služieb podľa potreby a v čase				
ŠC 1.1 – Cílené informácie pre osoby opatrujúce príbuzných v domácom prostredí				
Opatrenie	Názov indikátora	Merná jednotka	Východisková hodnota (r.2023)	Plánovaná hodnota (ročne)
O 1.1.1 Zmapovať a aktualizovať potreby osôb poberajúce PnO a neformálnych opatrovateľov	Vytvorená databáza osôb poberajúcich PNO a počet aktualizácií	Počet aktualizácií	0	16
	Osoby odkázané na pomoc v domácom prostredí – vyhľadane	Počet osôb	0	5
	Prieskumy o formách informovanosti a komunikácie	Počet prieskumov	0	1
	Kapacity na realizáciu databáz a prieskumov	Výška finančných zdrojov v €	0	500
ŠC 1.2 – Informačná a komunikačná stratégia o sociálnych službách				
O 1.2.1 Zabezpečiť personálne kapacity pre	Návrh organizačnej štruktúry	Počet návrhov	0	1
	Uznesenie o schválení zmeny organizačnej štruktúry	Počet uznesení	0	1

komunitné plánovanie	Počet zamestnancov Referátu SVaZ	Počet osôb	1	2
O 1.2.2 Spracovať Manuál komunikácie a informovanosti o sociálnych službách	Pracovná skupina	Počet členov	0	12
	Sociálny sprievodca	Počet výtlačkov a zverejnení o vydaní	0	200/20
O 1.2.3 Spracovať Sprievodcu sociálnymi udalosťami a sociálnymi službami	Pracovná skupina – zastúpenie organizácií a útvarov	Počet subjektov a útvarov v PS	0	5
	Manuál komunikácie a informovanosti o SS	Manuál	0	1
	Aktualizácia Manuálu	Počet aktualizácií	0	1x ročne

ŠC č. 2 – Dostupné sociálne služby komunitného typu pre osoby odkázané na pomoc

ŠC 2.1 – Optimalizovať a zefektívniť výdavky do SS v prospech komunitných SS

Opatrenie	Názov indikátora	Merná jednotka	Východisková hodnota (r.2023)	Plánovaná hodnota (ročne)
O 2.1.1 Spracovať analýzu dát o potrebách odkázaných osôb	Usmernenie k spracovaniu analýzy dát o potrebách odkázaných osôb	Usmernenie	0	1
	Hodnotiace správy o potrebách odkázaných osôb	Počet správ	0	1 x ročne
	Premietnuté potreby do akčných plánov KPSS	Počet premietnutých potrieb	0	Min. 30 %

ŠC 2.2 – Rozvoj sociálnych služieb komunitného typu

O 2.2.1 Zabezpečiť SS monitorovanie a signalizácia potreby pomoci pre odkázané osoby	Prieskum záujmu	Počet prieskumov	0	1 x ročne
	Žiadosť o NFP na realizáciu SS	Výška finančných zdrojov	0	100 tis.
O 2.2.2. Zabezpečiť SS požičiavanie pomôcok	Spolupracujúce ZP a poskytnuté zdravotnícke pomôcky	Počet ZP a počet poskytnutých zdravotníckych pomôcok	0	2/20
	Cenník a pravidlá požičiavania pomôcok	Cenník	0	1

	Aktualizácia Manuálu	Počet aktualizácií	0	1x ročne
O 2.2.3 Zriadiť denná forma pobytu – kapacita 20 – 25 miest	Prieskum záujmu	Počet prieskumov	0	1 x ročne
	Žiadosť o NFP na realizáciu SS	Výška finančných zdrojov	0	1 700 tis.
	Prevádzkové predpisy k prevádzke novej komunitnej služby	Počet predpisov	0	5
ŠC 2.3 – Transformácia existujúcich SS v súlade s Národnou stratégiou DI				
O 2.3.1 Vypracovať TP a schváliť v MsZ	Priebežné konzultácie TP s vedením mesta a poslancami	Počet konzultácií	0	5
	Transformačný plán	TP - schválený	0	1
	Žiadosť o NFP na realizáciu SS	Výška finančných zdrojov	0	??? tis.
O 2.3.2. Transformácia pobytových služieb MsCSS Modra v zmysle TP	Zrealizovaná výstavba komunitného ZSS s kapacitou 12	Kapacita nových SS	0	12
	Doplnené aktivity v súlade so schváleným TP (druhy SS a ich kapacity)	Počet aktivít	0	4
	Prevádzkové predpisy k poskytovaniu odľahčovacej služby	Počet predpisov	0	1
O 2.3.3. Rozšíriť a zflexibilniť poskytovanie OS s kapacitami aj na odľahčovaciu službu	Zvýšenie poskytovania OS	Počet hodín poskytovanej OS	9 972 hodín / predpoklad za rok 2022	Zvýšenie o 5% ročne
	Kapacity na odľahčovaciu službu formou OS	Počet hodín OS pre odľahčovaciu službu	0	180 hodín ročne resp. podľa potreby
	Hodnotiace správy o dostupnosti OS	Počet správ	0	1x ročne
O 2.3.4 Rozšíriť SS na podporu komunitných aktivít (DC, KC)	Prieskum záujmu	Počet prieskumov	0	1 x ročne
	Vhodné priestory	Počet vytypovaných priestorov	0	2
	Prevádzkové predpisy k prevádzke novej (DC, KC) komunitnej služby	Počet predpisov	0	3

SC č. 3 – Začlenenie seniorov a osoby so ZP do informačnej a globalizovanej spoločnosti**ŠC 3.1 – Rozvíjať IKT a informačnú gramotnosť**

Opatrenie	Názov indikátora	Merná jednotka	Východisková hodnota (r.2023)	Plánovaná hodnota (ročne)
O 3.1.1 Zabezpečiť dostupné programy z oblasti IKT	Účastníci vzdelávania na zlepšovanie digitálnych zručností	Počet účastníkov	0	30 ročne
	Hodnotiaca správa o prínose vzdelávania	Počet správ	0	1 x ročne

ŠC 3.2 – Rozvíjať finančnú gramotnosť

O 2.2.1 Zabezpečiť dostupné programy z oblasti finančnej gramotnosti	Účastníci vzdelávania na zlepšovanie finančnej gramotnosti	Počet účastníkov	0	30 ročne
	Hodnotiaca správa o prínose vzdelávania	Počet správ	0	1 x ročne

ŠC 3.3 Podporovať programy vzdelávania v manažmente dobrovoľníctva

O 3.3.1. Zabezpečiť dostupné programy z oblasti manažmentu dobrovoľníctva	Účastníci vzdelávania na zlepšovanie finančnej gramotnosti	Počet účastníkov	0	30 ročne
	Hodnotiaca správa o prínose vzdelávania	Počet správ	0	1 x ročne

ŠC 3.4 – Podporovať programy na zlepšenie životného prostredia

O 3.4.1 Zabezpečiť dostupné programy z oblasti zlepšenia ŽP	Účastníci vzdelávania na zlepšovanie finančnej gramotnosti	Počet účastníkov	0	30 ročne
	Hodnotiaca správa o prínose vzdelávania	Počet správ	0	1 x ročne

SC č. 4 – Eliminácia sociálno-patologických javov v meste**ŠC 4.1 – Podpora rozvoja preventívnych aktivít**

Opatrenie	Názov indikátora	Merná jednotka	Východisková hodnota (r.2023)	Plánovaná hodnota (ročne)
O 4.1.1 Zriadiť terénnu sociálnu službu KI	Zmena organizačnej štruktúry – rozšírenie o pracovné miesto TSP	Schválená zmena OP	0	1
	Prepojenosť TSP a KC	Počet aktivít	0	10
	Koordinačno-poradenské aktivity pre UA odídcov	Počet aktivít/počet UA odídcov	0	20/30

ŠC 4.2 – Kvalitné a efektívne pobytové sociálne služby krízovej intervencie

O4.2.1 Transformovať existujúce SS KI v súlade s TP	Analýza potrieb osôb v krízovej situácii	Analýza/potreby	0	1x ročne
	Žiadosť o NFP na realizáciu SS	Výška finančných zdrojov	0	??? tis.

	Prevádzkové predpisy k prevádzke novej SS KI	Počet predpisov	0	3
--	---	-----------------	---	---

6. PRÍLOHY

- Príloha 1: Zoznam poskytovateľov sociálnych služieb, ktorí pôsobia na území mesta / relevantných MNO či iných inštitúcií
- Príloha 2: Dotazník pre poskytovateľov sociálnych služieb na území mesta - formulár
- Príloha 3: Dotazník pre obyvateľov a prijímateľov sociálnych služieb mesta - formulár
- Príloha 4: Dotazník pre obyvateľov a prijímateľov sociálnych služieb mesta - výsledky

7. ZOZNAM POUŽITÝCH SKRATIEK

BSK – Bratislavský samosprávny kraj

BV – bežné výdavky

DPFO – daň z príjmu fyzických osôb

KPSS – Komunitný plán sociálnych služieb

KV – kapitálové výdavky

MDaV SR – Ministerstvo dopravy a výstavby SR

MPSVaR SR – Ministerstvo práce, sociálnych vecí a rodiny SR

MNO – mimovládne neziskové organizácie

MsCSS Modra - Mestské centrum sociálnych služieb

MsÚ – mestský úrad

MsZ – Mestské zastupiteľstvo

NFP – nenávratný finančný príspevok

NP DI PTT – Národný projekt Podpora deinštitucionalizácie zariadení sociálnych služieb – Podpora transformačných tímov

OS – opatrovateľská služba

OZP – osoba so zdravotným postihnutím

P SK – Program Slovensko

POO – Plán obnovy a odolnosti

PnO – príspevok na opatrovanie

PP – peňažný príspevok

PoSS – poskytovateľ sociálnej služby

PSS – prijímateľ sociálnej služby

SS – sociálna služba

UoZ – uchádzač o zamestnanie

VÚC – vyšší územný celok

VZN – všeobecné záväzné nariadenie

vznp. – v znení neskorších predpisov